# CORONEL DO IPM NEGA: 'NÃO TENHO ORDEM PARA PRENDER JUSCELINO'

"Não tenho nada com a chegada do Dr. Juscelino Kubitschek. Posso lhe assegurar que se êle chegar não irei ao desembarque" — a declaração é do encarregado do IPM do ISEB, Coronel Joaquim Vieira Portela, sôbre a notícia da possível chegada do ex-Presidente.

Revelou que não há ordem de decretação de prisão preventiva para os indiciados nos IPMs e sim de captura dos que se recusam a depor. Acrescentou que sòmente o Ministro Costa e Silva é que poderá determinar a prisão do ex-Presidente.

Noticiou-se ontem que JK chegaria ao Rio domingo, já estando em preparação um dispositivo jurídico-político para preservar sua liberdade. Esta notícia não foi confirmada, no entanto, pela assessoria pessoal do ex-Presidente.


**O TEMPO**

**Tempo:** Bom, névoa sêca.
**Temperatura:** Estável.
**Ventos:** Norte a Este, moderados.
**Máxima:** 30.2 (Bangu).
**Mínima:** 18.3 (Jardim Botânico).

# Diario Carioca

FUNDADO POR J. E. DE MACEDO SOARES EM 1928

100 CRUZEIROS — ANO XXXVII — Rio de Janeiro, sábado, 18 de setembro de 1965 — N.º 11.601 — 100 CRUZEIROS


**O DÓLAR**

O dólar-papel foi cotado no fechamento a Cr$ 1.850 para compra e a Cr$ 1.860 para venda. O dólar-exportação vigorou a Cr$ 1.825 e o importação a Cr$ 1.850.


BIBLIOTECA NACIONAL Rio de Janeiro


# China lança ultimato e ameaça guerra total

O Primeiro-Ministro Indiano, Lal Bahadur Shastri, afirmou, ontem, aplaudido pelo Parlamento, em Nova Deli, que a Índia não aceita o ultimato de três dias da China, para desarmar a fronteira entre os dois países, e que reagirá com tôdas as suas fôrças se fôr atacada. Num gesto de desafio aos chineses, que apóiam o Paquistão, na guerra da Cachemira, Shastri mandou aviões e unidades blindadas à frente de batalha, para novos ataques contra as cidades paquistanesas de Lahore (a segunda do país) e Sialkot.

O Embaixador da Índia nos Estados Unidos, B. K. Nehru, vaticinou, horas depois, em Washington, que a China Comunista atacará seu país — já envolvido na guerra com o Paquistão — com o objetivo de fazê-lo lutar em duas frentes. Nehru estêve com o Secretário de Estado Dean Rusk e deixou no ar a impressão de que pedira o reinício da ajuda americana à Índia, suspensa em virtude do conflito da Cachemira.

A China, em comunicado de sua agência de notícias, acusou a Índia de ter, por duas vêzes nos últimos dias, enviado pessoal militar para a invasão do território chinês, na região de Sinkiang. As ações teriam ocorrido a 11 e 16 de setembro.

O Secretário-Geral da ONU, U Thant, propôs, ontem, ao Conselho de Segurança, reunido em sessão de emergência, a adoção de um plano de paz à fôrça para a guerra indo-paquistanesa. A ONU interviria no conflito, para obrigar as tropas dos dois países a voltar às posições anteriores e o «Premier» Shastri e o Presidente paquistanês Ayub Khan seriam convocados para negociações de paz em território de país neutro. (Pág. 2)

## JK NA ROTA DE LE CORBUSIER

*PARIS (Especial para o DC) — O ex-Presidente Juscelino Kubitschek, no dia do seu aniversário, passeia pelas ruas de Nantes, numa visita de saudade em memória do arquiteto Le Corbusier. A tristeza cedeu lugar à alegria, quando as personalidades locais ofereceram a JK um bôlo comemorativo de sua data natalícia, reproduzindo a Praça dos Três Podêres.*

## VINGANÇA PORTUGUÊSA COM CERTEZA

*A atriz portuguêsa Isabel de Castro decidiu ir à forra contra o reporter Arnaldo Martins, do DC, que a atirara, na véspera, com roupa e tudo, na piscina do Copacabana-Palace. O reporter tentou tergiversar, mas ela tomou distância e atirou-o na água. Em seguida, ajoelhando-se à borda da piscina, fêz fôrça para puxá-lo. (Noticiário nas páginas dois e doze).*

## Illia pede mais Itália a Saragat

BUENOS AIRES (UPI-DC) — O Presidente argentino Arturo Illia pediu ontem ao Presidente italiano Giuseppe Saragat, que aumente a influência italiana na economia latino-americana.

Os dois Presidentes conferenciaram em particular por mais de uma hora na manhã de ontem, segundo dia da visita oficial de Saragat.

O Chanceler argentino Miguel Angel Zavala Ortiz revelou posteriormente que os dois Presidentes "consideraram temas gerais, em especial sôbre política internacional, que interessam à Europa e à América Latina. Também mereceram estudo a situação dos Mercados Comuns europeu e latino-americano e a necessidade de um vínculo mais amplo entre a Itália e a América Latina.

Depois do encontro no Palácio do Govêrno, os dois Presidentes dirigiram-se ao transatlântico "Andréa Dória", onde o dirigente italiano ofereceu um banquete a Illia e a outros altos funcionários argentinos.

As 16,55, hora de Brasília, Saragat e sua comitiva partiram para Santiago do Chile, num aparelho da Alitália.

## Suásticas reaparecem na Alemanha

KAUFBEUREN, Alemanha (UPI-DC) — A Polícia informou ontem haver descoberto mais de vinte suásticas pintadas em vermelho nas paredes de edifícios públicos desta cidade. As autoridades acreditam que tôdas tenham sido feitas por uma só pessoa.

Há três meses, houve um surto semelhante na cidade de Bamberg e a Polícia prendeu um jovem de 20 anos, filho de um criminoso de guerra nazista.

## Jato da PAA cai com 30

MIAMI E GUAIAQUIL — (UPI-Reuters-DC) — Um jato 707 da Pan American, com 30 pessoas a bordo, caiu na Ilha de Monserrat, nas Antilhas britânicas, quando se preparava para aterrar na Ilha Antígua, a 25 quilômetros de distância. A neblina na região dificulta as operações de busca.

Por outro lado, nove pessoas morreram quando um avião DC.3, da Companhia Transportes Aéreos Orientales do Equador, caiu e explodiu durante um vôo doméstico.

## Ellington leva 'jazz' à igreja

SÃO FRANCISCO, Califórnia (UPI-DC) — Duke Ellington deu ontem o seu primeiro concêrto religioso, para piano e orquestra, com cantores e coral, na Catedral Episcopal, sede da Diocese da Califórnia. Com o tema do Gênesis, o sexagenário maestro de "jazz" apresentou antigas composições suas, diante de dois mil fiéis.

O concêrto de Ellington faz parte do "Festival da Graça", iniciado no ano passado com a consagração da catedral.

## Solteiras e casadas são iguais

ESTOCOLMO (UPI-DC) — O jornal "Dagens Nyheter" desta capital decidiu, a partir de ontem, dar o tratamento de "senhora" sadas ou solteiras. e as solteiras" — afirmou "O tratamento de senhorita cria uma diferença social entre as casadas a tôdas as mulheres, cao jornal.

## Vestal Boy é a barbada do Bolonha

Confúcio, Venuto, Decretal, Mar Cruel, Camafeu, Vestal Boy, Floreira, Paranista e Chuva — êsse é o roteiro das barbadas que o "catedrático" Bolonha aponta para a corrida de hoje no Hipódromo da Gávea.

Como barbada do dia, Bolonha aponta Vestal Boy e, como tiro do dia, o potro Venuto, um irmão materno de Venusiano que vem de ótimo terceiro, embora prejudicado.

Na página 10, além das indicações de Bolonha, o leitor encontrará completo noticiário de turfe.

## Morreu Antônio Prudente

Morreu na madrugada de ontem e foi sepultado à tarde, o médico Antônio Prudente, de 59 anos, neto do ex-Presidente da República Prudente de Moraes e primo de nosso companheiro Prudente de Moraes, neto.

O Dr. Antônio Prudente foi um dos pioneiros da cirurgia estética no Brasil, mas, posteriormente, passou a dedicar-se à cancerologia, tendo sido fundador e diretor do Hospital do Câncer de S. Paulo e diretor, por duas vêzes, do Serviço Nacional de Câncer. Deixou viúva Dona Carmen Annes Dias Prudente.

## 'Rombo' de Caxias: 200 milhões

A Comissão de Inquérito da Câmara Municipal de Duque de Caxias, que apura um desfalque na Prefeitura local, concluiu que o "rombo" não é de Cr$ 15 milhões, como se pensava, e sim de Cr$ 200 milhões.

Foram ouvidos, ontem, Adilano Gonçalves, João Campos, João Davi e Oby Rodrigues, que disseram ter o Prefeito Joaquim Tenório participação no caso. Afirmaram ainda que políticos que compõem a Comissão os têm ameaçado para que nada revelem com relação a pessoas de destaque.

## Amazonas brilhará na Feira

Com a apresentação de coisas típicas da região, a barraca do Amazonas constituirá um dos pontos altos da Feira da Providência a inaugurar-se, em fins de setembro, nas imediações da Lagoa Rodrigo de Freitas.

# Êxito de Juraci apesar de CL

Encontrando-se durante o almôço com um grupo de Ministros e durante o jantar com alguns Parlamentares, o Embaixador Juraci Magalhães deu seqüência, ontem, à missão de que o incumbiu o Presidente da República. No dia de ontem o Embaixador já podia assinalar um balanço positivo do conjunto de entendimentos a que se vem dedicando esta semana: o apoio recebido do Sr. Magalhães Pinto, abre-lhe perspectiva de um êxito total, apesar da hostilidade, ostensiva ou velada, dos setores lacerdistas. Na reunião de ontem à noite, na residência do Ministro Luís Viana Filho, o Embaixador sustentou que o ponto fundamental da obra política da Revolução se localiza na Reforma do Poder Legislativo. (Leia na página 4.)

## 'Vision' anuncia a Reforma ministerial

NOVA IORQUE (UPI — DC) — A «Vision Letter» afirma, hoje, que «está no ar uma reforma ministerial no Brasil, pois os observadores predizem, pelo menos, três alterações no atual gabinete — na Educação, Justiça e Relações Exteriores».

«O Ministro da Educação — acrescenta — foi criticado, recentemente, por tentar impor suas idéias e negar-se a discuti-las com os estudantes. O Ministro da Justiça é acusado de deixar o Presidente Castelo Branco vulnerável aos ataques dos Governadores Carlos Lacerda e Magalhães Pinto. Quanto ao Ministro Leitão da Cunha, afirma-se que êle se deixou influenciar, excessivamente, pelos militares, como ficou evidenciado no recente acôrdo com a Argentina.

«O possível candidato para o Ministério do Exterior — finaliza — é o Embaixador Juraci Magalhães, considerado um dos candidatos do Govêrno às eleições presidenciais de 1966».

## Gérson renova hoje e Mané sai do time

Gérson não compareceu ontem ao Botafogo para tratar da renovação de seu contrato e telefonou dizendo que estava sentindo uma contusão, sofrida no jôgo com a seleção mineira. O pai do craque, Sr. Clóvis Nunes, também não apareceu, mas os dirigentes alvinegros afirmaram à reportagem que não há qualquer problema, e o contrato será renovado hoje.

A reunião do Departamento de Futebol do Botafogo durou duas horas e meia, ontem à noite. O treinador Daniel Pinto traçou o esquema do time para o campeonato e ficou decidido que Garrincha passará uma semana sem bola, em treinamento especial com o prparador físico Admildo Chirol. O apronto de segunda-feira definirá o substituto de Mané, entre Bianchini, Roberto e Canavieira.


Para soldas de responsabilidade...

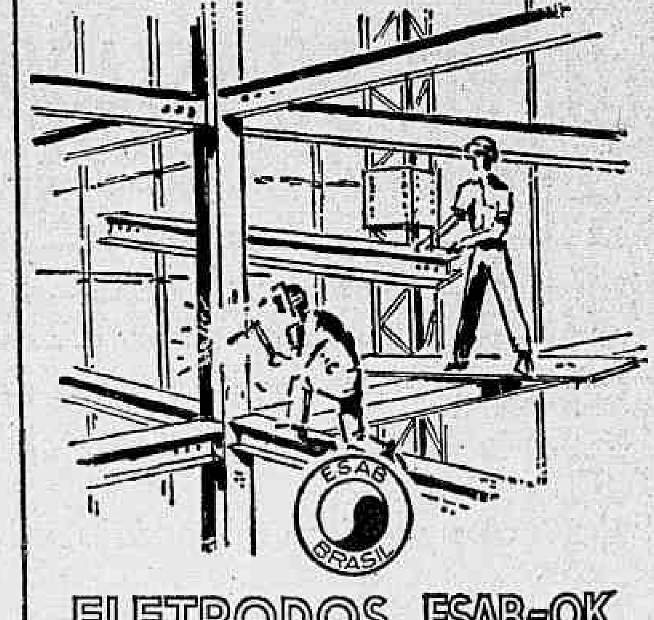

ELETRODOS ESAB-OK

MUNDIALMENTE AFAMADOS


## Lacerda estourou 50 milhões: COPEG

Propaganda eleitoral do Governador Carlos Lacerda em favor de seu candidato fêz estourar em quase 50 milhões de cruzeiros a verba de publicidade da Companhia Progresso do Estado da Guanabara (COPEG). Só em agôsto, foram gastos 52 milhões e meio, quando a verba anual de 120 milhões permitia apenas uma despesa mensal de 10 milhões.

A denúncia foi apresentada ao Líder da Oposição na Assembléia, Deputado Paulo Ribeiro, pelo Sr. Augusto Vilas-Boas, representante da Oposição na COPEG, que se recusou a assinar o último balancete, em setembro, porque os gastos já estavam em 167 milhões e meio. (Ler na pág. 3.)

## Pecuaristas pedem extinção da SUNAB

O Sr. Guilherme Borghoff, Superintendente da SUNAB, deixou, ontem, a Guanabara em crise de abastecimento de carne e viajou para a Alemanha, para participar de uma «Semana de Economia», em Berlim.

Os pecuaristas têm encontro marcado, hoje, com o Presidente Castelo Branco, durante o qual farão entrega de um memorial com os seus pontos de vista sôbre o problema do preço do gado para abate e no qual sugerirão a extinção da SUNAB.

Enquanto isso, a fiscalização dos açougues foi intensificada e sòmente ontem mais de 20 açougues foram autuados por venderem carne por preço acima da tabela. O açougue 5 de Julho, reincidente na majoração, foi interditado por cinco dias. Também foi colocado um telefone especialmente para atender às queixas do público. (Leia na pág. 5)

# FUNCIONÁRIOS QUEREM 100 MIL JÁ

Com tôdas as dependências do auditório do IAPC superlotadas, os servidores públicos federais decidiram em assembléia geral, na noite de ontem, reivindicar um abono imediato de 100 mil cruzeiros para todos os níveis, após ouvir o relato dos líderes de associações sôbre o andamento da campanha pelo reajuste de vencimentos, manifestando a resolução de lutarem por todos os meios por êsse abono.

A Confederação Nacional e a Federação Carioca dos Servidores Públicos, que promoveram a reunião, apresentaram, através da palavra de seus presidentes, Bisnair Maiani e Edmilson Jorge de Oliveira, as informações obtidas junto ao Ministério do Planejamento sôbre os estudos que vêm sendo efetuados, para o aumento do funcionalismo.

O Sr. Bisnair Maiani comunicou também aos servidores os índices de correção monetária, que serviram de base ao reajustamento de vencimentos do Presidente da República e dos Congressistas.

Êsses índices, fornecidos pelo Conselho Nacional de Economia, serviram também de base para as reivindicações do funcionalismo, encaminhadas ao Ministério do Planejamento.

## Médicos poderão acumular

BRASÍLIA (Sucursal) — Subscrita por 140 Deputados, o Sr. João Alves (PTB-BA) apresentou à Câmara, ontem, projeto de emenda constitucional que permite a acumulação de dois cargos de médico no Serviço Público "até que o número de médicos em atividade no País atinja ao coeficiente de um para mil habitantes e desde que haja compatibilidade de horários".

## Nova Iorque ficou sem notícias

NOVA IORQUE (Reuters-UPI-DC) — Os nova-iorquinos ficaram ontem sem os seus principais jornais em virtude da paralisação de seis dos oito grandes matutinos e vespertinos da cidade, em apoio à greve do "New York Times".

As conversações para a solução do litígio trabalhista prosseguiram, com o reexame das reivindicações do sindicato dos jornalistas e gráficos, que pleiteia medidas de proteção contra o desemprêgo ocasionado pela automação e contra acidentes do trabalho.

A suspensão dos jornais, cuja tiragem combinada chegaria a cinco milhões de exemplares, deixou 17 mil pessoas em férias forçadas. As estações de rádio e televisão suspenderam seus programas noticiosos.

## Harada põe título em jôgo

TOQUIO (Reuters-DC) — O título mundial dos pêsos-galos será disputado nesta capital, no dia 30 de novembro, entre o atual campeão Masahiko Harada e o inglês Alan Rudkin.

A luta, em 15 assaltos, será a primeira de Harada, desde que arrebatou o cinturão de ouro ao brasileiro Éder Jofre.

## Spencer Tracy já melhorou

HOLLYWOOD (Reuters-UPI-DC) — O veterano ator Spencer Tracy, de 65 anos, apresentava ontem firmes melhoras e os médicos anunciaram que esperam sua recuperação. Spencer foi submetido a uma operação da próstata no dia 4 de setembro e, na têrça-feira passada, seu estado havia se tornado crítico.

Tracy ganhou dois "Oscars" — em 1938 e 1963 — e seus últimos filmes foram "Julgamento de Nuremberg" e "Êste Mundo Louco".

## Encerrada Semana dos Cegos

Os cegos do Instituto Oscar Clark fizeram demonstração de sua capacidade nos diversos setores do trabalho, por ocasião do encerramento, ontem de sua Semana de Confraternização.

O estabelecimento tem a finalidade de recuperar e reempregar todos os deficientes físicos e a essa tarefa prestando todo o apoio o Engenheiro Luís Carlos Vital, Secretário dos Serviços Sociais da Guanabara — fizeram questão de frizar o General Jaime Ferreira, ex-Diretor e o atual, Sr. Carlos Coelho Sousa. É com essa boa vontade e com a liberação de verba pela Assembléia Legislativa que estamos construindo um edifício mais amplo para a nossa obra social. Nêle teremos excelente departamento médico, salas de aula, biblioteca, oficinas de treinamento e produção, e outras dependências indispensáveis, — acrescentaram.

## Festival na praia vai agora ao Rian

A crise entre a maioria dos artistas de cinema brasileiros e a direção do Festival Internacional do Filme terminou, ontem, com a admissão, ao mesmo, de uma delegação brasileira composta de 120 pessoas, entre as quais John Herbert, Grande Otelo, Vagareza, Joana Fomm e Herbert Richers.

Em contrapartida, a FUFA — Festival Universal do filme na Areia — prometeu encerrar a campanha contra o FIF. O cineasta Paulo Gil disse ao DC que a FUFA era uma boa idéia, mas perdeu a finalidade quando começou a servir de promoção pessoal. Os cartazes agressivos já foram retirados da areia de Copacabana, em frente ao cinema Rian.

### Programa

Será exibido hoje nas sessões de 16,30 e 19 horas, no Rian, em «hors concours», o longa-metragem polonês «O Manuscrito de Saragoça», de Wojciech J. Has. O programa será completado com a apresentação do curta-metragem americano «Joe», de Robert K. Sharp.

Com o curta-metragem brasileiro «O Circo», de Arnaldo Jabor, nas sessões de 14 e 22 horas, será apresentado, em competição, o filme inglês «Vendaval em Jamaica», de Alexandre Mackendrick. No Leblon, o carioca poderá assistir ao programa exibido ontem, para a crítica, júri e convidados: o nacional «A Falecida», de Leon Hirszman, e o curta-metragem holandês «Amsterdam», de Herman Van Horst, às 16,30 e 19 horas; e, às 14 e 22 horas, «The Icpress Files» (Arquivo Confidencial), de Sidney Furie, e o curta-metragem «La Première usine maremotrice du mond: La Rance».

### Mercado

O Mercado Internacional do Filme vai prosseguir ainda, hoje, no Alaska. É a seguinte programação: às 10,30, «Le 317 Sessian», francês, às 14 horas, «Teus Olhos Castanhos», brasileiro às 16 horas, «Lampião, Rei do Cangaço», e às 16 horas, «Barravento», brasileiro. Na Embaixada Americana, Buster Kenton, apresentará «The Saphead» (1920), em sessões às 18,20 e 22, horas. No mesmo local, às 14 horas, será a exibição do longa-metragem brasileiro «Ganga Bruta», de Humberto Mauro, filmado em 1933.

### Vendaval

Sob a direção de Alexander Mackendrick, "Vendaval em Jamaica" reúne o elenco: Anthony Quinn, James Coburn, Deborah Baxter, Dennis Price, Gert Frobe, Lila Kedrova e Kenneth J. Warren. Baseado na novela de Richard Hughes, os roteiristas Stanley Mann, Ronald Harwood e Denis Cannan narram a estória de um grupo de crianças inglêsas enviado da Jamaica para Londres, a fim de educá-las nos melhores moldes europeus. Uma tempestade desvia o navio da rota, e as crianças acabam sendo aprisionadas por piratas. Dominados por superstições e crenças, chefiados por Antony Quinn, com o tempo os piratas se tornam prisioneiros das crianças que, inocentemente, arrastam o navio até uma ilha próxima e fazem o seu motim.

### Galeão

Para hoje está previsto um movimento intenso, no Galeão, devendo chegar poloneses, franceses, alemães, a atriz americana Arlene Dahl, o ator inglês Tom Courtney, o italiano Domingo di Nubila e a jornalista chilena Maria Luz Marmetini. A delegação polonesa, que será apresentada à imprensa às 12 horas no Copacabana Palace, é constituída pelos diretores Roman Polansky e Jerzy Kawalerowicz, pelas atrizes Lucyna Winika e Beata Tyskiewicz e, ainda, pelo ator Zbygniew Cybulski.

Quanto ao grupo francês é constituído pelos diretores Jean Rouch, Maurice Bonet e Henri Calef, os produtores Claude Nedjar e M. Labro, a atriz Catherine Deneuve e os atôres Eugene Kutowsky e David Bailey. Chefiados por Gunter Schwartz, chegam hoje os alemães Joachim Boldt, Ana Smyerner, Maria Perschy e o cônsul Hans Schubert.

### "Flashes"

1 — O compositor Vinícius de Morais, comentando a revolta do artistas do cinema nacional contra a direção do Festival, disse: "Não é culpa nossa que artistas de renome internacional, como Sinatra, Marlon Brando e Burt Lancaster, não tenham comparecido. Êles foram convidados e naturalmente tinham outros compromissos. A mim, como autor de filme, interessa sobretudo que o Festival exista e promova o desenvolvimento do cinema nacional.

2 — O programa social de hoje será iniciado com um almôço, às 12h30m, oferecido pela Sra. Marta Rocha Xavier de Lima, em seu apartamento na Avenida Atlântica, 3018. Trata-se de um "private party", exigindo-se convite à entrada. Às 18 h, o Clube Comercial oferecerá coquetel às delegações. Amanhã haverá passeio marítimo, às 11 h, no iate "Atrevida", e um desfile de escolas-de-samba, às 20 h, na Avenida Rio Branco.

3 — A atriz Ivette Mimieux, apesar de hospedada no "Excélsior", apareceu ontem, bem cedo, no Copacabana-Palace, onde tomou café e circulou em trajo de banho à borda da piscina. Outra francesa, Jacqueline Sassard, queixa-se do calor.

## Portuários: manifesto acusa Juarez

Em manifesto lançado ontem, a Confederação Nacional dos Trabalhadores em Transportes denunciou que existe "uma sistemática campanha de redução salarial, do aumento de trabalho e de anulação dos sindicatos, que os vem jogando a uma situação de desespêro e de fome".

A CNTT afirma ainda que essa campanha é patrocinada pelo Ministério da Viação que "a partir de julho do ano passado, tem cortado, sistemática e injustamente, tôdas as justas e lídimas vantagens usufruídas pelos portuários".

O documento diz ainda que foi instituído no pôrto do Rio o horário de 12 horas e as férias foram suprimidas. E acrescenta: "A conseqüência imediata é que os interventores nomeados pelo Govêrno para os sindicatos, perdem, por culpa do próprio govêrno, as eleições e assim retornam às direções sindicais muitos elementos comunizantes, que trazem nas veias a revolta nascida do desespêro, que nenhum dirigente tem a mínima condição de contornar."


**Sindicato dos Trabalhadores nas Indústrias de Móveis, Junco, Vime, Vassouras, Escôvas, Pincéis, Cortinados e Estôfos do Rio de Janeiro**

Sede: RUA REPÚBLICA DO LÍBANO n.º 5 — 1.º andar

**EDITAL DE CHAPA ELEITA**

De acôrdo com o art. 56, da Portaria n.º 40, faço saber que não tendo havido recurso contra a validade do pleito realizado nos dias 30 a 31-8 e 1-9-65, o resultado do pleito foi o seguinte: CHAPA ÚNICA: Para a Diretoria: 146 votos, sendo 20 em branco e 1 nulo; para o Conselho Fiscal: 146 votos, sendo 20 em branco e 1 nulo; para o Conselho da Federação: 145 votos, sendo 21 em branco e 1 nulo, estando, conseqüentemente, eleita a seguinte chapa:

PARA A DIRETORIA:
Cataldo Messeder Cardoso
Adelino Vitório da Silva
Juvenil Wanderley dos Arantes Reis
SUPLENTES:
Domingos de Mattos Figueiredo
Alberto Xavier
Adilson de Souza Ramos
PARA O CONSELHO FISCAL:
Andrelino José Rodrigues
Francisco Soares Ramos
Sérgio Ribeiro Lima
SUPLENTES:
Eduardo Moura
Israel da Silva Moura
Seraphim de Oliveira
PARA REPRESENTANTES JUNTO À FEDERAÇÃO:
Cataldo Messeder Cardoso
Juvenil Wanderley dos Arantes Reis
Domingos de Mattos Figueiredo
SUPLENTES:
Adelino Vitório da Silva
Alberto Xavier
Eduardo Moura

Rio de Janeiro, GB, 18 de setembro de 1965

(a) CATALDO MESSEDER CARDOSO
Presidente


## Minas: Israel registrado

BELO HORIZONTE (Sucursal) — O Tribunal Regional Eleitoral de Minas registrou ontem, por unanimidade, a candidatura do Sr. Israel Pinheiro ao Govêrno do Estado. Para vice-governador, continuou o Sr. Pio Canedo companheiro de chapa do Sr. Sebastião Pais de Almeida.

### Carone com Israel

A candidatura Israel Pinheiro ganhou ontem dois novos e importantes comitês em Belo Horizonte: Um organizado pelo Deputado do PR (dissidente), Cristiano de Freitas Castro, destinado a congregar todos os perristas que estão ao lado do candidato do PSD. O outro foi organizado pelo ex-Prefeito Jorge Carone Filho, também do PR, com o fim de arregimentar seus amigos e correligionários dos bairros e vilas da capital mineira em favor dos do Sr. Israel Pinheiro.

### PTB homologa

O PTB mineiro, em Convenção das mais concorridas, ontem realizada em Belo Horizonte, homologou as candidaturas pessedistas dos Srs. Israel Pinheiro e Pio Canedo, respectivamente à governança e vice-governança do Estado. Especialmente convidado, compareceu à reunião o Deputado Sebastião Pais de Almeida, que foi ovacionado pelo grande número de convencionais presentes ao Cine Brasil.

### Sebastião em campanha

O Sr. Pais de Almeida vem acompanhando o Sr. Israel Pinheiro em tôdas as concentrações e viagens de que participa o candidato oposicionista. Isso tem contribuído para dar colorido e movimentação aos comícios realizados, levando à praça pública grandes multidões. Hoje, os dois estarão novamente juntos em um palanque nas cidades de Aimorés e Ubá e amanhã participarão de uma concentração em São João Del Rei.

## Castelo encerrará turismo

BRASÍLIA (Sucursal) — O presidente do Conselho Nacional de Trânsito, Sr. Gilson Silva, seguirá para a Guanabara a fim de avistar-se na segunda-feira com o Cel. Américo Fontenele, para acertar em definitivo todos os detalhes do Congresso Nacional de Trânsito, que será realizado no Rio, de 12 a 19 de outubro próximo.

À sessão de encerramento dêste congresso, deverão comparecer o Presidente da República e o Ministro da Justiça, Sr. Milton Campos, prevendo-se que na oportunidade o Presidente Castelo Branco sancionará o nôvo Código Nacional de Trânsito, já aprovado pela Câmara dos Deputados e vai agora para o Senado Federal.

Êste Congresso Nacional de Trânsito terá grande significado porque suas conclusões servirão de base para o regulamento do nôvo Código. Em princípio, está acertado que embora mantendo-se uniforme, a regulamentação apreciará as diversidades regionais e populacionais na aplicação da lei.

O temário, devido à influência exercida pelo grupo grego contratado para estudar modificações na Guanabara, dá grande importância ao urbanismo, que o presidente do CNT considera muito ligado ao trânsito.

No item sôbre zoneamento de uso do solo, por exemplo, os organizadores do congresso esperam sugestões dos órgãos estaduais sôbre: Postos de Abastecimentos e Serviços, Comércio e Indústria, Escolas, Ginásios, Universidades, Cinemas, Hospitais, Distritos Policiais, Alvarás de Localização etc. e suas implicações no trânsito.

O acesso mais fácil aos pontos turísticos e estações movimentadas, em tese, também será debatido. Na parte de Engenharia de Tráfego, o congresso vai dar grande importância aos canais de trânsito, limitações de velocidades máximas e mínimas, sentido e direção das correntes de tráfego, mapeação e sinalização.

Na parte dita de urbanismo e tráfego, o Sr. Gilson Silva pretende reunir principalmente os representantes de São Paulo, Minas Gerais, Bahia, Rio Grande do Sul e Guanabara para debate dos problemas decorrentes com a concentração de centros de emprêgo e falta de capacidade das principais artérias, esperando-se que saia uma recomendação genérica sôbre como resolver êste impasse.

## Cardeal: todos devem votar

O Cardeal D. Jaime de Barros Câmara concitou os católicos a não faltarem às urnas nas próximas eleições, em sua palestra semanal pela rádio Vera Cruz. "O voto é um direito de todo o cidadão que a êle está apto — disse o Cardeal. — E não se trata de obrigação simplesmente jurídica, como também moral, isto é, de consciência."

"Todos sabemos — afirmou ainda D. Jaime — que a sorte de um país ou de um Estado, reside naqueles que o dirigente. E, quando se trata de um regime democrático, como o nosso, onde os dirigentes são escolhidos pelo voto popular, os eleitores são, em última análise, os responsáveis pelos destinos ou desatinos da Pátria".

"Quando ao dever de votar bem, isto é, de escolher aquêle ou aquêles que independentemente de simpatias, amizade ou gratidão sejam realmente capazes, os mais indicados aos cargos, nisto sòmente a consciência nos é capaz de orientar.

— 'Esta 2a. cláusula — disse ainda o Cardeal —, é tão importante quanto a primeira, pois votar mal é tão grande mal, como não votar. Ou ainda pior. Por isso disse que se trata de um dever moral. Mesmo que alguém consiga desculpas que o eximam de penas por não ter votado, jamais se desculpará perante sua consciência pelo mal que tiver feito ao País ou ao Estado, concorrendo com seu voto para a elevação de quem não esteja à altura do cargo a que se candidatou.

"São princípios gerais, porém bastante claros para nortear as pessoas retas e conscienciosas. Se em algumas ocasiões a ALEP desceu a pormenores, foi por circunstâncias especiais, que, no momento, pareciam aconselháveis por fatôres que não vêm ao caso examinar agora, como por exemplo a conveniência de se evitar a dispersão de votos. Os princípios, entretanto, permanecem os mesmos, finalizou D. Jaime de Barros Câmara.

## UNE: nova sede em 3 dias

O presidente da UNE, Antônio Xavier, disse, ontem, em entrevista à imprensa, que a entidade não foi fechada, mas, apenas, teve sua sede roubada pelo Ministério da Educação e voltará a instalar-se dentro de uns três dias, no máximo, em outro local, para continuar a luta pelas liberdades estudantis.

O presidente da UNE denunciou a existência de um acôrdo entre o MEC e a USAID, dizendo que êsse acôrdo representa a alienação de nossa soberania e que êle está sendo escondido, pois se fôr publicado revelará a existência de um plano destinado a reestruturar as universidades brasileiras, sob a orientação de técnicos norte-americanos.

Depois de historiar os acontecimentos de têrça-feira última, que culminaram com o fechamento da sede provisória da UNE, que funcionava no Calabouço, Antônio Xavier afirmou que está sendo estudada a possibilidade de uma ação na Justiça, visando a revogar o ato praticado pelo Ministro da Educação, ao qual classificou de violento e contrário aos estudantes.

A União Metropolitana dos Estudantes, cuja sede também foi fechada, recorrerá à Justiça contra o ato do MEC, pedindo reintegração de posse, já que as dependências onde funcionam os órgãos administrativos da UME estão situadas na parte construída com recursos exclusivos dos estudantes, pois sòmente a Policlínica e o Restaurante ocupam o galpão pertencente ao Govêrno.

### Carta do CACO

Os integrantes do Centro Acadêmico Cândido de Oliveira, dissolvido pelo Ministro Suplici de Lacerda — o chamado CACO LIVRE — distribuiu carta-aberta aos participantes do XXII Congresso da UME, concitando-os a se unirem em tôrno da UNE e da UME na luta em prol das liberdades estudantis e do repúdio à política de educação do Govêrno e a qualquer forma de intervenção nas entidades estudantis.


# LOTERIA DO ESTADO DO RIO

**Resultado da extração do dia 17-9-1965**

| | | | |
|---|---|---|---|
| 1.º prêmio | 6856 | Cr$ 6.000.000 | Niterói |
| 2.º prêmio | 15937 | Cr$ 200.000 | Niterói |
| 3.º prêmio | 14293 | Cr$ 100.000 | Campos |
| 4.º prêmio | 10941 | Cr$ 50.000 | São João de Meriti |
| 5.º prêmio | 13852 | Cr$ 30.000 | Niterói |

Seja você o próximo milionário, adquirindo o seu bilhete da Loteria do Estado do Rio


## Senador faz apêlo: aumento para civis

BRASÍLIA (Sucursal) — A situação de penúria que atravessa o funcionalismo público, foi ontem, analisada no Senado pelo Sr. Edmundo Levi (PTB-AM) que fêz apêlo ao Govêrno no sentido de ser concedido imediato aumento de vencimentos a seus servidores.

Afirmou o Parlamentar que a situação dos funcionários chegou a tais extremos que a maioria, para poder sobreviver às mais comesinhas necessidades, está colocando nas Carteiras de Penhores das Caixas Econômicas, até mesmo peça de vestuário.

O Sr. Edmundo Levi chamou a atenção da Comissão que estuda o problema para a situação dos servidores que é de absoluto desespêro. "Em muitas repartições — disse — é comum, ao fim do expediente, a coleta de dinheiro para financiar o transporte dos funcionários menos favorecidos. As aflições financeiras estão pesando sôbre todos os brasileiros, mas o problema se agrava profundamente para os funcionários públicos. Para os comerciários e industriários resta o recurso da Lei Trabalhista, que lhes permite reajustamentos periódicos. Mas ao funcionalismo nada resta senão esperar a boa vontade dos "donos da República" que eventualmente detêm o poder de mando e não se compadecem das necessidades da grande multidão de "Barnabés" que se espalha por todo o Território nacional.

## Convênio para dar casas: Nordeste

O Banco Nacional da Habitação, o Serviço Federal de Habitação e Urbanismo e a SUDENE assinaram ontem um convênio, visando desenvolver e programar uma política conjunta de habitação no Nordeste, utilizando, para isso, materiais e mão de obra da região e coordenando ação governamental, ao lado da concessão de incentivos à iniciativa privada regional.

O acôrdo foi assinado pela Presidenta e pelo Superintendente do BNH, Professôra Sandra Savalcânti e Sr. Arnaldo Válter Blank; pelo Superintendente do SERFHAU, Sr. Jorge Almeida Magalhães, e pelo Superintendente da SUDENE, Sr. João Gonçalves de Sousa.

Afirma o convênio que sua finalidade será o estabelecimento de uma "política habitacional realística, pouco onerosa, uniforme e disciplinada em todo o Nordeste". Visa ainda a anular os efeitos do estrangulamento da indústria da construção civil no Nordeste estudando a possibilidade de conceder incentivos para atrair, orientar e desenvolver aquela indústria e a de materiais de construção da região.

Diz, também, que os órgãos que celebraram o acôrdo "estudarão os meios de auxiliar as emprêsas privadas a resolver o problema da moradia dos seus empregados e criará meios para o aperfeiçoamento e o treinamento da mão de obra especializada, ao lado das pesquisas sôbre materiais de construção e indústria da construção civil".

## TSE decide: inscrição com sorteio

BRASÍLIA (Sucursal) — O Tribunal Superior Eleitoral, deixando de tomar conhecimento, ontem do recurso da UDN de Mato Grosso, manteve a decisão do TRE daquele Estado, que sorteou, nos têrmos do nôvo Código Eleitoral, os candidatos do Partido aos cargos de Governador e Vice-Governador, respectivamente Lúcio Martins Coelho e Hermes Rodrigues de Alcântara, para efeito de organização da cédula única a ser adotada nas eleições de outubro.

Os candidatos udenistas haviam sido registrados anteriormente, em primeiro lugar, ainda na vigência da antiga Lei, que previa o critério da ordem de inscrição para a composição da cédula.

A decisão foi tomada pelo voto de Minerva, tendo votado pelo não conhecimento, além do presidente, os Ministros Pedro Chaves, Henrique Braune e Rui Nunes Pereira, contra os votos do relator, Ministro Amarílio Benjamim, e dos Ministros Décio Miranda e Oscar Saraiva. Prevaleceu o critério de que para a organização das chapas a decisão do TRE é definitiva, a menos que seja adotada contra disposição expressa de Lei, o que, julgaram os Ministros, não se aplicava ao caso.

## Protestos contra aumento do ensino

SÃO PAULO (Sucursal) — As Associações de Alunos e Pais de Alunos vão lutar contra a aprovação pela Câmara federal do substitutivo do Deputado paulista Dervile Alegreti que prevê a correção monetária para as anuidades escolares. Há grande agitação no setor, com a afirmação de que as anuidades — já caríssimas e para a maioria proibitivas — vão ser triplicadas. Telegramas de repulsa já começaram a ser enviados à Câmara e especialmente ao Sr. Dervile Alegreti, que se bateu na Comissão de Educação contra o congelamento das taxas escolares, proposto pelo Sr. Aurino Valois, do PTB pernambucano.

- ANGELA CANTA EM SP — São Paulo (Sucursal) — Angela Maria desmentiu à reportagem tenha tentado o suicídio. Afirmou que foi vítima de um acidente cortando-se com uma lâmina quando desmanchava o embainhado de uma saia. De pronto, colocou na ferida água de colônia, determinando a pequena hemorragia. "Foi só", disse a cantora. A "Sapoti" afirma que está muito feliz e que brevemente voltará a casar-se.
- LIVRO LIBERADO — São Paulo (Sucursal) — O Juiz Roberto Resende Junqueira determinou à Secretaria de Segurança de São Paulo a imediata liberação do livro "O Navio Presídio", do repórter Nélson Gatto. Lembra-se que 4.932 exemplares daquele livro foram apreendidos como "altamente subversivos" pelo DOPS e o seu autor foi prêso.
- PASSEATA DE DESEMPREGADOS — São Paulo (Sucursal) — Tôdas as atividades de Mogi das Cruzes foram suspensas, quando 2.500 operários da Mineração Geral do Brasil, há três meses demitidos de suas funções e sem receber seus salários, fizeram uma passeata pelo centro da cidade. Os desempregados conduziam faixas com dizeres alusivos à Justiça social, à fome e ao desemprêgo.
- XI e XXII COM UNE — São Paulo (Sucursal) — O Centro Acadêmico XI de Agôsto da Faculdade de Direito da Universidade de São Paulo, em "manifesto à Nação", voltou a protestar contra o Ministro Suplici de Lacerda e a defender a UNE. Tendo em vista a invasão daquelas entidade, na Guanabara, o "XI" ofereceu a sua "Sala do Estudante" para sede de emergência da UNE. Também o Centro Acadêmico 22 de Agôsto da Faculdade de Direito da Pontifícia Universidade Católica de São Paulo, publicou manifesto de repúdio ao Ministro da Educação e solidariedade à UNE.

São Paulo (Sucursal) — Antônio Alberto D'Eça de Queiroz, Maria D'Eça de Queiroz e a Editôra Lelo & Irmãos foram derrotados em velha pendência na Justiça. O Juiz da Quinta Vara Criminal, Sr. Válter Paulo do Amaral Gurgel absolveu de qualquer culpabilidade os Srs. M. A. Camacho e Arduino Américo, que "sem dolo" foram responsáveis por uma reedição de "O Crime de Padre Amaro" do romancista português. O Juiz opinou que não houve dolo e que a obra de Eça já é de domínio público.


O desinfetante de maior consumo no País
CRUZWALDINA
com mais de 50 anos de reputação firmada

# ESTOURO DE 50 MILHÕES NA COPEG

Nôvo escândalo na administração do Sr. Carlos Lacerda: estourou em quase 50 milhões de cruzeiros a verba de publicidade da Companhia Progresso do Estado da Guanabara (COPEG) e da COPEB-Crédito e Financiamentos S. A. O fato foi levado ontem, ao conhecimento do Deputado Paulo Ribeiro, através do representante da Oposição naquela emprêsa, Sr. Augusto Vilas.Boas. No Orçamento de Custeio e Operação para 1965, das duas companhias, foi consignada a verba de 186 milhões de cruzeiros, cabendo à divulgação, promoção e propaganda a quantia de 120 milhões. O balancete do último dia 3 de setembro mostra que nesse setor já foram gastos Cr$ 167.574.790.

Nos balancetes fechados a 3 de setembro dêste ano, os gastos em divulgação, promoção e propaganda, alcançavam a cifra de Cr$ 167.574.790, no mês de agôsto as mesmas despesas eram de Cr$ 114.914.240, verificando-se assim que no mês de agôsto passado, a COPEG gastou em publicidade a importância de Cr$ 52.660.550. Sendo de 120 milhões de cruzeiros, o total da verba, a média das despesas deveria ser da ordem de 10 milhões mensais e, hoje, o gasto máximo seria da ordem de 90 milhões e não de Cr$ 167.574.790.

Ao fazer a denúncia, o Sr. Paulo Ribeiro disse que "a situação da COPEG" não é lá muito boa, pois grande parte da despesa de publicidade foi feita fora da Guanabara, o que leva a crer, tratar-se de propaganda do Sr. Carlos Lacerda para a Presidência da República". Afirmou mais: "Não seria de estranhar e até louvaríamos, se em vez de despesa com publicidade, disparasse vertiginosamente a despesa com serviços prestados para terceiros e com análises, que, por sinal, têm sua verba reduzida para 10 milhões. Se tal não ocorreu, chega-se à conclusão de que ninguém quer investir na Guanabara, devido à política do Govêrno federal. A fuga é evidente, na falta do que fazer, a COPEG faz propaganda e publicidade, gastando, de uma só vez, mais de 50 milhões de cruzeiros em um mês de agitada propaganda eleitoral governista".

Isa Motta e **Maurício de Lacerda Filho** apresentam:

## Ponto contraponto

Andrade

*O Presidente Castelo Branco disse ao Senador Auro de Moura Andrade que vai reformular a política do Govêrno, depois das eleições de outubro.*

As palavras do Marechal estão sendo interpretadas como sinal certo de mudança do Ministério. Só ficarão, segundo consta, os Ministros militares e o Sr. Roberto Campos. Haverá oito novos Ministros. Talvez mais até, se forem criados, como se espera, os Ministérios da Previdência Social e dos Transportes.

*A expectativa é grande nos meios políticos. Principalmente no PSD, que se mantem discreto, mas com as vitórias que espera alcançar nos Estados está certo de que seus elementos de destaque sejam convocados para fazer parte do Govêrno. Há muito pessedista que nem dorme mais direito.*

*Dinarte*

A Câmara dos Deputados estará pràticamente em recesso, a partir do dia 20 uma vez que não há ordem do dia, só as comissões mantêm suas atividades. O Senado que, anteontem já teve dificuldades em se reunir, só voltará a deliberar, depois das eleições. É interessante notar o grande número de Senadores que se candidataram aos Governos estaduais No Rio Grande do Norte, os dois candidatos da Oposição e do Govêrno são: Senadores: Dinarte Mariz e Walfrido Gurgel. Na Paraiba, idem: Rui Carneiro e João Agripino. Em Santa Catarina, é candidato o Senador Antônio Carlos Konder Reis. No Pará, o Senador Zacarias de Assunção. E na Guanabara, Aurélio Viana.

*O Deputado Amaral Netto transferiu o local do seu acampamento, de hoje, que será na Vila da Penha, e não no Maracanã. No domingo, às dezesseis e trinta, falará na televisão, no programa do Tribunal Eleitoral. E também acampará neste mesmo dia, na Praça Antero do Quental, no Leblon.*

O Coronel Fontenelle continua "colaborando" muito para atrair simpatias da população carioca para a candidatura do seu colega Flexa Ribeiro. Anteontem por exemplo, êle mandou fechar a Avenida Atlântica, para lá permitir o estacionamento de veículos dos participantes do Festival de Cinema, no Rian, o que resultou num engarrafamento de mais de dez horas.

*Entrou bem, o "pé-frio", o racista Ribeiro. Olha só o azar que êle deu ao Monerat. Foi-se meter na "marmelada" que êste palaciano estava carinhosamente arrumando para si ou para o Flexa e o resultado aí está: encrencou tudo.*

*Flexa*

E de tal maneira o Flexa meteu os pés pelas mãos, como sempre faz que a coisa tôda está assumindo aspectos bem feios, inclusive para êle. É extremamente indecoroso para um candidato ao Govêrno de um Estado ter que se apresentar como testemunha, num caso sórdido de extorsão.

*E por essas e outras que estamos avisando ao eleitorado da Guanabara: quem no Flexa votar, terá cinco anos de azar.*

## Vasco abrirá a XX Assembléia da ONU

**Os debates da XX Sessão Ordinária da Assembléia Geral das Nações Unidas serão abertos, na próxima quinta-feira, dia 23, pelo Chanceler Vasco Leitão da Cunha, que tomará 30 minutos, lendo o seu discurso, escrito em 7 laudas de papel, cuja orientação geral, foi ontem, anunciada no Itamarati pelo Assessor Dário de Castro Alves.**

O discurso se iniciará com uma análise das atividades da ONU no decorrer do ano em curso, situando-se a posição do Brasil e findará com uma saudação ao Papa Paulo VI, que no dia 4 de novembro falará aos representantes das nações filiadas, reunidos em Sessão Especial, num apêlo para que todos se unam visando a paz mundial.

O Chanceler se dirigirá aos governos da Índia e do Paquistão, apelando para que suspendam as hospitalidades e deem maior importância às gestões que estão sendo realizadas pela Secretário U Thant em caráter de conciliação. Será feita uma exposição das medidas fundamentais que estão sendo tomadas pelo Govêrno brasileiro no Plano de Ação Econômica, no combate à inflação, visando à retomada ao desenvolvimento e à prosperidade social.

### Agenda

Também foram expostas, em linhas gerais, pelo Assessor Dario Castro Alves, as posições a serem tomadas pela delegação brasileira, em face dos temas inscritos na Agenda para a XX Sessão da ONU, sobretudo no que se apresenta de mais atual.

Da Agenda constam pedidos de inscrição de novos países, cujas independências ocorreram ainda êste ano, como é o caso de Gâmbia (em fevereiro) e Cingapura (em agôsto). Por outro lado, a China Popular, mais uma vez, tentará sua admissão agora com pedidos da Albânia, Argélia, Burundi, Camboja, Congo, Cuba, Guiné e Mali.

Segundo opinião do Embaixador Sete Câmara, que participará da representação brasileira na qualidade de Vice-Presidente, a China, ainda desta vez, não conseguirá a admissão, mesmo contando com o apoio das nove nações africanas e da França. A posição do Brasil é conhecida e votará contra, acompanhando o bloco latino-americano.

### Colônias

Com referência aos temas, referentes ao colonialismo — informa a assessoria do Chanceler Vasco Leitão — a delegação brasileira manterá a posição já assumida em outras oportunidades, favorável a que as independências ocorram pelos meios democráticos e pacíficos, fundamentalmente em eleições e plebiscitos.

O Brasil proporá ainda o aumento dos recursos das Nações Unidas para os países em via de desenvolvimento e será favorável às missões de paz da ONU, com o fim de tornar legítimas as doações de quaisquer nações com êsse objetivo.

### Delegação

A delegação brasileira, de cinco membros efetivos e cinco suplentes será composta dos seguintes membros: Chanceler Vasco Leitão da Cunha (presidente), Embaixador Sette Câmara, Senador Gilberto Marinho, Deputado Rondon Pacheco, Embaixador Gilberto Amado. Suplentes: Ministro de Carvalho Cilos, Sr. Marcelo Garcia, Sr. Everardo Daniel, Jornalista Moacir Padilha, e Sr. Miguel Rio Branco.

### Cordeiro

Explicando o atual funcionamento dos órgãos hoje subordinados ao Ministério Extraordinário, o General Cordeiro de Farias, Ministro Extraordinário, pronunciará conferência, na próxima segunda-feira, pela manhã, na Escola Superior de Guerra, para os estagiários ali matriculados.

SUDENE, IBGE, Territórios Federais, Fundação Brasil Central, são alguns dos organismos cujas estruturas e funcionamento atual, dentro da direção do Ministério Extraordinário, serão analisados pelo Ministro Cordeiro de Farias.

## Contas serão publicadas

O Deputado João Machado, quando presidia a sessão extraordinária de ontem, da Assembléia Legislativa, revoltou-se contra a baderna provocada por Deputados da Bancada Governista, e resolveu colocar na Ordem-do-dia da próxima segunda-feira, o projeto de Decreto Legislativo nº 27 da Comissão de Orçamento e Finanças, de .. 1965, que rejeita as contas do Sr. Carlos Lacerda, relativas ao exercício de 1964. O Sr. Edson Guimarães disse que, se possível, evitará a publicação das contas, mas podia asseverar que elas não entrarão na ordem-do-dia, fugindo novamente ao Regimento Interno que regula os trabalhos do Legislativo e impedindo que as contas sejam discutidas pelos Deputados. Sentindo que os Deputados da Oposição estavam levando a melhor em todos os debates, sempre procurando lembrar as contas erradas, o Sr. Mac Dowell Leite de Castro chamou um dos assessôres e pediu que o Sr. Edson Guimarães deixasse o seu gabinete e assumisse imediatamente a presidência da sessão. Na ocasião, o tumulto foi de tal ordem, que o Sr. João Machado anunciou a publicação das contas e, imediatamente, encerrou a sessão. Em seu gabinete, o Sr. Edson Guimarães, cercado por alguns correligionários, festejava o seu aniversário, que teve bôlo, parabéns para você e discursos. Ao falar o presidente do Legislativo afirmou: "Estou sabendo agora que colocaram, novamente, as contas na ordem do dia. Eu estava aqui nesta homenagem e não podia ir ao plenário, mas não tenham dúvidas que eu as tirarei, novamente, da ordem do dia".

O Líder do Govêrno, Sr. Mauro Magalhães, informado de que as contas rejeitadas iam ser discutidas na próxima segunda-feira, disse: "Não adianta nada disso porque as contas só serão apreciadas após as eleições". Os Deputados udenistas, todos êles, são de opinião que caso o povo conheça as contas, o Sr. Flexa Ribeiro será derrotado fragorosamente. As contas estão irregulares em cêrca de 54 bilhões de cruzeiros, segundo o parecer do Relator da Comissão de Finanças, aprovado por 7 votos contra 2. Nessa ocasião, nem os dois representantes da UDN na Comissão, Deputados Carlos Sampaio e Paulo Areal, tiveram coragem de votar pela sua aprovação, preferindo sugerir a sua devolução ao Tribunal de Contas.

A sessão ordinária de ontem, que seria realizada em homenagem ao aniversário da Constituição Federal, não se concretizou porque os Deputados udenistas não se encontravam na Casa. O Líder da Oposição, Sr. Paulo Ribeiro, foi obrigado a assumir a presidência dos trabalhos, mas não podia iniciá-los por falta de número. Nessa ocasião, chegou o Deputado udenista Geraldo Ferraz, que foi presidir a Mesa, mas não teve quem o secretariasse. Resolveu dar a sessão por encerrada. Minutos depois, o Líder da Oposição fêz um requerimento solicitando que se realizasse uma sessão extraordinária, no sentido de que a Constituição Federal pudesse ser homenageada. Mais tarde, os Deputados udenistas levantaram suspeita contra a autenticidade das assinaturas dos Deputados no requerimento. Logo depois que foi encerrada a sessão extraordinária, o Sr. Mac Dowell Leite de Castro apanhou o requerimento da mesa do Sr. João Machado, retirando-se do Palácio Pedro Ernesto. Consta que tentará junto à Justiça anular a sessão, evitando assim, que as contas sejam discutidas.

Sòmente ontem o Sr. Paulo Ribeiro apresentou requerimento com 31 assinaturas pedindo que a Assembléia Legislativa fique em sessão permanente até que o Sr. Edson Guimarães resolva cumprir o Regimento Interno e resolva colocar as contas na ordem do dia. Lembrou que, por duas vêzes, o Legislativo já ficou em sessão permanente, na renúncia do Sr. Jânio Quadros à Presidência da República e quando o Coronel Américo Fontenele estêve na porta do Palácio Pedro Ernesto esvaziando pneus dos automóveis de propriedade dos Deputados.

## Para Aurélio não dividir

Os Senadores Artur Virgílio, Líder do PTB no Senado, Aarão Steinbruch, presidente nacional do MTR, Ermírio de Morais e Barros de Carvalho, do PTB, Josafá Marinho, do PSD, e outros, pediram ontem ao Sr. Aurélio Viana que possibilite a união integral das fôrças de oposição, retirando sua candidatura e apoiando o Sr. Negrão de Lima.

A comissão chegou de Brasília, chefiada pelo Sr. Artur Virgílio e ontem mesmo manteve um encontro com o candidato do PSB, fazendo um levantamento da situação eleitoral na Guanabara, e mostrando como a manutenção do nome do Sr. Aurélio Viana apenas significava uma "chance" de vitória para o candidato do Governador Carlos Lacerda. A atitude dos Senadores da Oposição é mais uma etapa do trabalho coordenado em Brasília, no princípio da semana, pelos Parlamentares do PTB e PSD, que vêm fazendo um cêrco unânime em tôrno do Sr. Aurélio Viana para que êle "não continue dividindo, sem a menor possibilidade, as fôrças oposicionistas".

Falando ontem à tarde ao DC, o Sr. Artur Virgílio disse: "A candidatura Negrão de Lima é a que melhor atende aos interêsses do PTB na atual conjuntura e também a única que oferece garantias de vitória para a Oposição na Guanabara. Venho para participar da campanha no rádio, na TV e nas praças públicas. Chegou a hora de derrotar o Sr. Carlos Lacerda e seu candidato".

Ontem, o Sr. Negrão de Lima recebeu a visita do Sr. Francisco Mangabeira, ex-presidente da PETROBRAS e membro fundador do PSB, cujo Diretório Estadual já presidiu. O Sr. Francisco Mangabeira disse que não há outra posição para os socialistas, senão apoiar o Sr. Negrão de Lima e que se seu pai fôsse vivo estaria contra o divisionismo que representa a candidatura do Sr. Aurélio Viana.

## Persistem as violências

Continuam as violências contra a campanha do Sr. Negrão de Lima. Ontem, mais êstes fatos vieram provar o crescente desespêro dos lacerdistas:

1) Na Rua das Laranjeiras, 30 pessoas que ocupavam 3 Kombis da campanha Flexa Ribeiro agrediram de cassetetes, canos de chumbo e pedaços de ferro um grupo de rapazes que faziam a propaganda do candidato da Oposição; estava passando pelo local o Sr. Marcelo Vilares Paiva, primo do Governador e funcionário do IPEG, que tentou intervir e foi também agredido; ontem, disse à reportagem: "Acabo de mudar meu voto. Com violências e coações não é possível apoiar o Sr. Flexa Ribeiro".

2) Elementos não identificados apedrejaram e saquearam, na madrugada de ontem, o Comitê Negrão-Berardo da Rua Joana Angélica, 52, em Ipanema, dirigido pelo Prof. José Chediack. Os agressores saltaram o muro, rasgaram faixas, quebraram vidraças e carregaram o material de propaganda.

3) O Prefeitinho da Região da Tijuca comandou na madrugada de ontem uma diligência contra cartazes e galhardetes da campanha da Oposição. Utilizando uma camioneta oficial e um carro de RP, retiravam a propaganda de Negrão e substituíam pela de Flexa. Apesar de ter sido dada queixa na Polícia, nenhuma providência foi tomada.

## Negrão: "povo é esmagado"

O Sr. Negrão de Lima realizou, ontem, dois grandes comícios na Praça Tiradentes e no Grajaú. Hoje, o candidato da Oposição estará às 20 horas em Madureira, acompanhado de todos os dirigentes dos Partidos que o apóiam.

Em seus discursos de ontem, o Sr. Negrão de Lima disse que "o povo carioca está esmagado pela alta do custo de vida que atinge indiscriminadamente ricos e pobres, empregados e empregadores", amargurando grande parte da população, sobretudo pela ganância do poder econômico, que atua no setor pecuário e pela inépcia do Govêrno, que não age em defesa dos interêsses da população"

### Divisionismo

O Comitê Lott da Juventude, que congrega dirigentes atuais e ex-dirigentes da UNE, UME, UBES e demais entidades universitárias e secundaristas, lançaram manifesto, ontem, para dizer que "contra a violência policial, os estudantes apóiam integralmente o Sr. Negrão de Lima".

O ex-presidente da União Nacional dos Estudantes, Alberto Abissamara, disse ontem que, "todo o movimento estudantil está unido com Negrão". Afirmou ainda: "Visitamos mais de 20 escolas superiores da Guanabara. Os estudantes vão votar com Negrão, contra as violências policiais e pela redemocratização do País. O inimigo maior do povo da Guanabara é o Sr. Carlos Lacerda. O Rio sempre foi a capital da cultura, não pode continuar sendo a capital do terror".

## O PTB confia na Justiça

O Sr. Fernando Abelheira explicou, ontem, que a representação do PTB, PSD e PSP contra o Governador Carlos Lacerda ao TRE visa, através do pronunciamento da Justiça Eleitoral, restabelecer a igualdade de concorrência de todos os candidatos à sucessão carioca, eliminando-se o abuso e desvio do poder econômico, utilizado pelo Sr. Carlos Lacerda em favor do seu candidato.

O advogado do PTB disse que confia no pronunciamento da Justiça Eleitoral pois o TRE se manterá fiel ao espírito da legislação eleitoral, contrária à utilização do poder econômico nas eleições.

O Desembargador Oscar Tenório disse que os candidatos à sucessão carioca, a partir de segunda-feira vindoura, não poderão ser presos ou detidos salvo no caso de flagrante delito e que fica proibida a divulgação de prévias ou testes pré-eleitorais.

O presidente do TRE advertiu que o serviço eleitoral é preferencial e obrigatório e são suscetíveis de punição os mesários das 4.150 seções eleitorais que não obedecerem à convocação. A punição será de 15 dias de suspensão quando se tratar de servidores públicos e de um a três salários mínimos, nos demais casos.

A partir de segunda-feira, a requisição de tropas federais para garantias das manifestações pré-eleitorais estará à disposição das autoridades competentes desde que requerida pelos Partidos políticos.


ASSISTÊNCIA AOS LÁZAROS

O Hospital dos Lázaros (atual Frei Antônio) instituição de iniciativa privada sita na Praça Mário Nazaré n.º 52 São Cristóvão telefone: 28-0045 aceita quaisquer auxílio ou donativo para assistência aos enfermos hansenianos ali internados. Dirigir-se ao local, à Irmã Superiora.


## Câmara quer saber quem pagou às TVs

BRASILIA (Sucursal) — A Câmara Federal quer saber quem pagou e quanto custou o programa que o Sr. Carlos Lacerda fêz na semana última, durante 10 horas seguidas, numa cadeia de rádio e TV.

Neste sentido, o Deputado Jorge Said Cury do PTB do Estado do Rio, encaminhou requerimento ontem ao Conselho de Telecomunicações (CONTEL).

O Parlamentar petebista, justificando seu pedido, lembrou que o Nôvo Código Eleitoral, aprovado recentemente pelo Congresso, estabelece que tôdas as despesas de campanha eleitoral serão feitas pelos Partidos políticos. Quando patrocinadas por autoridades ou particulares, constituem crime.


Se o seu caso e beber o problema é seu. Se o seu caso é parar de beber chame «A. A.» para se erguer. Alcoólicos Anônimos — Caixa Postal 3.773 — Rio.


## O Candidato da Heresia

Segundo corre nos meios políticos o Sr. Flexa Ribeiro receberá, dentro em pouco, a adesão de Alziro Zarur com a sua L.B.V., a sua sopa — já engrossada e o seu mistifório religioso.

Até aí, da parte de Zarur nada que estranhar. As sopas, de quando em vez, requerem que se lhes atire algumas couves e nabos para não perderem o gôsto.

O que espanta, nesse episódio, é que o Sr. Flexa aceite, assim, se transformar, de um dia para outro, no candidato da heresia, que é o mesmo, do ponto de vista da filosofia religiosa que ser o candidato da bruxaria, da magia negra, ou de quantas mesclas meio boçais se tem tirado da filosofia Cristã.

Com isso, porém, necessàriamente, serão alijadas da candidatura Flexa, quantas consciências Cristãs, Católicas ou outras, não admitem convívio com êsse tipo de degeneração religiosa.

Compreensível seria se se tratasse até do apoio de Partidos adversários em coligação momentânea. De nenhum modo, porém, êsse conúbio. O que nos parece mais grave, entretanto, é que tal fato revela no Sr. Flexa um homem capaz de calcar aos pés os seus próprios compromissos religiosos para ganhar alguns votos. Quem assim procede não trepidará, por certo, amanhã, em desprezar ou negar os outros compromissos que vem assumindo na campanha.

É verdade que se vem falando em **transação, em negócio**, em compra de posição política.

Mas até aí não vamos admitir que o candidato do Sr. Lacerda queira ser o campeão da corrupção. O preço de algumas verduras para a famosa sopa do Zarur não chegará para caracterizar êsse crime eleitoral. O povo é que carece de esclarecimento.

Ou com Deus ou com o Diabo; ou dentro da lei ou fora dela, ser o Cristo ou o Anti-Cristo.

Nada de religiões sérias, de mistura com essa algaravia ou muxinifada Alziresca, embrulhando Cristo com Zarur, estação de rádio com sopa, a exploração da credulidade pública com religião.

O Sr. Flexa que se desacredite e se desqualifique se quiser, mas não leve ao povo, com meias palavras, estímulos à heresia.

Que seja, se isso lhe convém, o **candidato da heresia, mas** que não leve o povo a adorar o bezerro de ouro.

## Demissão em massa dos metalúrgicos

Os metalúrgicos, após a derrota sofrida na Justiça do Trabalho, quando obtiveram apenas 17 por cento de aumento e a greve decretada na última têrça-feira, foi considerada ilegal, começaram a sofrer ontem mais um revés: dezenas de operários participantes do movimento paredista foram demitidos, enquanto a ameaça se estende a milhares dêles, conforme denúncia feita ontem aos membros da Junta Governativa do Sindicato.

Enquanto isso, a Junta ainda não decidiu se recorre ou não da decisão do Tribunal Regional do Trabalho, embora a assembléia realizada após a decisão judiciária tenha exigido recurso para o Tribunal Superior do Trabalho.


**"Repórter Continental"** notícia em imagem e voz, diàriamente no Canal 9, às 19,30, agora com a colaboração do nôvo DC.



# CONVITE AO POVO

## COMÍCIO MONSTRO DE

# NEGRÃO E BERARDO

## EM MADUREIRA

# HOJE, ÀS 20 HORAS

Junto a rampa do Viaduto, do lado da Estação de Magno

Os Partidos Oposicionistas convidam a população carioca para o comício monstro a realizar-se hoje, às 20 horas, em Madureira, com a presença dos candidatos Negrão de Lima e Rubens Berardo.

# MISSÃO-JURACI: ÊXITO APESAR DE CL

Brasília-Rio — Mauritônio Meira

## A Tributária e os marimbondos

A Reforma Tributária cavará mais o abismo e aproximará mais a fagulha e o estopim — eis como o Deputado Aliomar Baleeiro con. segue enfocar o anteprojeto do Govêrno sôbre o assunto, em carta que dirigiu ao Ministro Otávio Bulhões, a quem apresenta es. cusas por não o ter feito com mais antecedência.

— É que fiquei — explica — inteiramente absorvido pela emenda parlamentarista, eleição indireta etc., em efervescência.

● **A CARTA E OS CONCEITOS** — A carta. resposta do Sr Aliomar Baleeiro ao Ministro da Fazenda constitui autêntico libelo à Reforma Tributária. De início, o Parlamentar carioca adverte não sofrer "de amor físico pela intangibilidade da Constituição fora do que nela é básico com relação à nossa filosofia de vida. Já li e vivi o bastante para saber que êsse texto se altera na prática, dia a dia, distanciando-se de sua teoria literária, imobilizada no papel. "Não se honra a Constituição dedicando-lhe um culto cego", ensinou o Professor de Ciências Políticas Woodrow Wilson, antes de sonhar a ser Presidente dos EUA. Mas daí a reformar a Constituição sem a convicção profunda da necessidade de fazê-lo, quando o alvo pretendido pode ser al. cançado por outro modo, há uma diferença bem grave.

● **A TONICA AMPLA** — Mais adiante, pondera o financista da UDN:

— Os que fizeram esta Constituição de 46, na parte financeira, escreveram que a que. diam como túnica ampla e flexível, a modelar-se ao corpo da Nação, nunca à semelhança de camisa-de-fôrça, que o desespêro rasga.

Pessimista, o Sr. Baleeiro faz ver ao Professor Bulhões que "sua Reforma começará a ser violada no dia imediato à promulgação (Reforma Tributária). Pòliticamente ela irá desencadear tempestades desnecessárias, porque ninguém está indócil no atual sistema de rendas de 46, fruto de uma evolução secular em harmonia com os interêsses e aspirações nacionais. Bom ou mau, êle nasceu de suces. sivos compromissos, aos quais todos os Estados e Municípios deram conformidade".

● **ECONOMISTA AFUNDA PAIS** — O anteprojeto da Reforma Tributária foi preparado pelos juristas (autoridades em Direito Fiscal) Rubens Gomes e Ulhoa Canto, por sinal, indi. cados pelo Sr. Bilac Pinto e pelo próprio Baleeiro. Êste, entretanto, parece arrependido da indicação, ao dizer:

— Temos reformas constitucionais feitas por juristas. O malôgro das Constituições de Weimar e austríaca mostram que as Constituições devem ficar nas mãos dos políti. cos, com todos os seus defeitos. Os juristas colaboram na parte de Técnica Legislativa. Não servem para as opções políticas. O mesmo, data vênia, direi dos economistas. Êles devem ser ouvidos e são insubstituíveis para certos pormenores. Mas afundariam um país se lhe ditassem as diretrizes políticas.

● **FALTA ALMA** — Insiste o Sr. Baleeiro em que "falta alma à Reforma projetada; ela retira a de 46 e não lhe dá outra. Dificilmente, poderia soprar melhor alma do que aquela, forjada no corpo a corpo dos grandes interêsses regionais, políticos e sociais. O Brasil fêz-se federalista pelas contingências geográficas de suas dimensões continentais e não por imitação. Fêz-se não em 1891, mas desde o Ato Adicional de 1834 que concedeu poder tributário às províncias, provendo-as de Assembléias Legislativas, que o decretavam e os colhiam despesas".

O Parlamentar udenista aponta, ainda, as seguintes conseqüências negativas do anteprojeto:

1 — Êle (o anteprojeto) volta à centralização e agrava a dependência financeira dos Estados e Municípios. Êles hoje têm instrumentos fiscais adequados e não os esgotam, porque preferem a comodidade de negociar ajuda federal, em troca de apoio político dos Presidentes da República Regateiam isso descaradamente, mas em proveito econômico para êles, e os Presidentes ainda não se curaram dos resíduos da política de Governadores, numa época em que êstes cada vez menos manipulam os Deputados federais de seus Estados.

2 — Inverte a situação e volta a favorecer as zonas já industrializadas Só as indústrias e comerciantes destas lhe bateriam palmas, enquanto já surgiram os protestos do interior, através dos órgãos municipais.

3 — A Reforma cavará mais o abismo e aproximará mais a fagulha e o estopim.

● **PRIVILÉGIO IMPEDE** — O Deputado Baleiro acusa o que chama de classes privilegiadas pelo emperramento de nossa política fiscal Explica:

— O sistema fiscal de 46 insinua políticas evolutivas de impostos diretos pessoais e progressivos, que viriam mais cedo se o Ministério da Fazenda não tivesse sido confiado, em geral a homens de prol mas oriundos das classes atingidas por êsses tributos. Afinal, não preciso citar os nomes dos Ministros dos últimos 20 anos.

## *O que se diz*

*QUE o Ministro Vasco Leitão da Cunha confidenciou durante a recepção ao Grão-Duque de Luxemburgo que é candidato ao Senado, na vaga a ser deixada pelo Sr. Afonso Arinos.*

*QUE por falar em candidato outro que o é — e ao Govêrno de Pernambuco — é o General Murici, aquêle que enfrentou a subversão do Sr. Leonel Brizola quando êste era o todo-poderoso do Govêrno passado.*

*QUE o procurador do "irmão Zarur" dizia ontem que seu dito chefe "ainda" não esta apoiando a candidatura Flexa Ribeiro.*

*QUE o Serviço Secreto do Exército vai examinar a origem das bombas contra Negrão, tão logo perceba que a Secretaria de Segurança da GB está de corpo mole nas investigações.*

*QUE o Sr. Aluízio Napoleão Embaixador do Brasil em Teerã, não quer mais voltar para o posto.*

*QUE o dito Napoleão diz preferir ficar aqui na Secretaria de Estado "perto do Presidente Castelo Branco "para se limpar por ter sido protegido do Govêrno passado.*

## Rio-Niterói

O Ministro Juarez Távora, da Viação e Obras Públicas, decidiu, ontem, adiar, para um reexame do problema, a aprovação do traçado Ponta do Caju — Mocanguê — Ilha da Conceição — Av. Feliciano Sodré, proposto pelo grupo de trabalho que estudou os projetos para a futura ponte Rio — Niterói.

Há dois meses, a notícia de que fôra êsse o traçado escolhido e não o que há muito tempo se previa (Calabouço — Gragoatá) decepcionou as centenas de milhares de pessoas que, diàriamente, atravessam a Baía de Guanabara e esperam, já com impaciência, a ligação rodoviária entre o Rio e Niterói. A ponte Calabouço — G r a goatá, cujas cabeceiras ficariam no centro das duas cidades, tornaria possível o estabelecimento de linhas de transporte coletivo a tarifas acessíveis, o que não seria viável com as muitas voltas do traçado Ponta do Caju — Feliciano Sodré, de extensão muito maior.

A decepção causada pelas conclusões do grupo de trabalho provocou um verdadeiro movimento reivindicatório, em favor do reexame do problema. Ninguém discorda de que a ligação Rio — Niterói é um plano de primeira prioridade e da maior urgência; mas, a fazê-la por um traçado inconveniente, é melhor que quem já esperou tanto espere um pouco mais. Foi a essa reivindicação que o Ministro Juarez Távora atendeu, adiando sua decisão, que seria pràticamente definitiva e irreformável.

Agora é preciso que o Ministro promova, com urgência, o reexame dos projetos, mas não apenas com pareceres técnicos. A ligação Rio — Niterói interessa, vitalmente, a todo o conjunto de núcleos urbanos conhecido como Grande-Rio. O movimento de opinião pública contra o traçado mais longo foi um movimento heterogêneo e difuso, que valeu por sua expressão numérica. No reexame dos projetos, seria preciso investigar, metòdicamente, todos os interêsses em jôgo — ouvindo os usuários do atual sistema de barcas e as entidades representativas da iniciativa privada, que têm conhecimento objetivo do problema.

Já houve levantamentos estatísticos sôbre a ponte Rio — Niterói em número suficiente para que não se precise começar tudo de nôvo. Na decisão do grupo de trabalho, talvez perfeita tècnicamente, parece ter faltado, apenas, sensibilidade política. O Govêrno, agora, deve ir buscá-la na própria opinião pública, evitando as soluções de gabinete e sua falta de realismo.

## De várias demagogias

Pedro Dantas

Há diversos tipos e diversas formas de demagogia, além da clássica, que é a dos políticos, em sua desenfreada ambição de poder. Também os intelectuais deram para cultivá-la, como um nôvo gênero. Êsse gênero tem uma técnica e essa técnica obedece a conhecidos princípios de arte publicitária. Procura-se o meio e o modo de dizer a determinado público exatamente o que se presume que êsse público deseje ouvir. Dizer-lhe, em suma, o que êle já está inclinado a aceitar como correto. Fornecer-lhe, ao mesmo tempo, novos argumentos, inclusive o de autoridade: êle terá autores e frases a citar, ilustrando sua opinião.

Em compensação, os autores citados conquistarão a popularidade que de outro modo lhes seria esquiva. As posições e opiniões popularescas têm a seu favor uma vasta rêde de apoio, a lhes servir de eco. Muitas vêzes, para o intelectual, a nova fonte de prestígio é uma descoberta e uma sedução. Abre-se um nôvo caminho diante dêle e não é de admirar que a própria novidade da sensação lhe seja causa de momentânea euforia, como uma espécie de embriaguez. Não há que censurá-los por cederem a tão poderoso atrativo, tanto mais quanto não assumem, para isso, uma atitude insincera.

Não, não é insincera essa atitude. É apenas "fácil" e leviana. Dispensa-se de melhor exame das realidades a que se aplica. Evita ou contorna os rigores e as exigências do espírito crítico, para lançar-se em campanha. Depois, já em pleno fogo, procurará refazer-se, construindo as bases de uma edificação mais sólida. Já então estará ligada afetiva e efetivamente a um "parti pris".

Os homens de pensamento deixam-se, assim, guiar pelos outros, em vez de serem êles os guias. Procedem como os juízes de futebol que apitassem de acôrdo com o grito das arquibancadas, menos pela expectativa de uma recompensa, do que pelo temor às conseqüências de outro procedimento.

Tôda uma floresta de equívocos se estabelece a partir dessa base, confundindo as opiniões e as coisas. Idéias, conceitos e juízos que foram válidos em situações pretéritas são mantidos, por inércia, como aplicáveis a situações novas, diversas das anteriores. Assim se constitui uma falsa linhagem do pensamento, pleiteados por supostos herdeiros os direitos à sucessão legítima. E' que os supostos herdeiros do pensamento livre, em sua condição de exercício e em sua condição de existência, beneficiam-se da liberdade existente para tentar conduzi-la ao matadouro ou ao pelourinho.

São demagogos, e a demagogia é uma forma de aulicismo a serviço de um senhor de muitas cabeças, mas que se vão afunilando até parar numa só. O pensamento livre e, além de livre, liberal, ou seja, defensor e partidário da liberdade, como condição da sua existência, não se subordina ao monstro de muitas cabeças. Não tem compromissos senão consigo mesmo e com os princípios que lhe assegurem permanentemente a realização e a vida. Enfrenta os senhores, únicos ou numerosos. Não faz concessões a ondas de qualquer espécie. Não aceita preconceitos, sejam os mais difundidos e propagados por um trabalho intencional de aliciamento.

Pouco importa a que atitudes seja naturalmente levado pelos desenvolvimentos do seu mecanismo interno, devidamente protegido contra interferências perturbadoras e deturpadoras do seu trabalho específico, em seus métodos, suas técnicas e seus resultados. Êsse é o seu dever, mas, além de um dever, é condição da validade e eficácia de sua função.

Uma função que não se exerce sem riscos — os riscos decorrentes de resultados que contrariam aos poderosos, seja um ou sejam muitos, pela fôrça da máquina de que dispõem ou da máquina em que se constituem por aglomeração. E' uma função que exige espírito de sacrifício e de ascetismo, ao contrário da demagogia, em seus compensados de subserviência.


DC

Sede: Avenida Rio Branco, 25 — Sobreloja — Diretor-Vice-Presidente: **Zélio Valverde** — Diretor-Responsável: **Prudente de Moraes, neto.** Tels.: Diretoria: 43-3014 — Administração: 43-9325 — Publicidade: 43-9341 — Redação: 43-5574 — Oficina: 43-5609

SUCURSAIS

BRASÍLIA — Av. W-3 — Q. 8 — Sobreloja — Tels.: 2-1333, 2-1838, 2-6760 e 2-6077
NITERÓI — Avenida Amaral Peixoto, 60 — Sala 611 — Tels.: 2-7893 e 2-2844
SÃO PAULO — Rua Barão de Paranapiacaba n.º 61 — 4.º — G. 24 — Tels.: 32-5841 e 35-6286
BELO HORIZONTE — Rua São Paulo 1.071 — 1.º — S. 1 — Tels.: 4-6401, 2-9293 e 2-1236

**ASSINATURAS:**

| | |
|---|---|
| Trimestral | Cr$ 3.000 |
| Semestral | Cr$ 5.000 |
| Anual | Cr$ 10.000 |
| Semestral (outros países) | Cr$ 8.000 |
| Anual (outros países) | Cr$ 15.000 |

**VENDA AVULSA**

| | |
|---|---|
| Preço do exemplar, inclusive aos domingos | Cr$ 100 |
| Interior | Cr$ 100 |
| Brasília: Dias úteis | Cr$ 150 |
| Domingos | Cr$ 200 |


O Sr. Ernâni Sátiro contesta que tenha havido qualquer atrito em seu encontro com o Sr. Juraci Magalhães. A conversa, embora pouco profunda, foi cordial até o fim e nada separa o presidente udenista do Embaixador, senão os fundamentos da posição de cada um: enquanto para o Sr Sátiro o principal é a candidatura Lacerda para o sr. Juraci é a união dos líderes da Revolução.

Para o presidente udenista a Missão-Juraci tem duas caracteristicas:

1. Não está definida senão na superfície, pois o Embaixador tem o cuidado de não avançar detalhes sem a segurança de êxito;

2. A medida que deixa de ser vaga, a missão se converte automàticamente em anti-lacerdista.

Definindo assim a tarefa de que foi incumbido o Sr. Juraci Magalhães, o Sr. Ernâni Sátiro conclui que não pode acolhê-la, por ter compromissos anteriores com a candidatura Lacerda.

Nestas linhas acima está não apenas o pensamento do Sr. Ernâni Sátiro, como também de tôda a área lacerdista e até do Governador da Guanabara.

Do encontro do Sr. Juraci Magalhães com o Sr. Carlos Lacerda sabe-se apenas que houve concordância em tudo o que foi tratado e que o Embaixador teve o cuidado de abordar sòmente em tese os objetivos de sua missão.

● Apesar da franca hostilidade dos lacerdistas, a Missão-Juraci ganhou ontem um nôvo impulso face ao apoio que lhe deu na véspera o Sr. Magalhães Pinto. O Embaixador teve ontem dois encontros decisivos juntamente com o Presidente da República: almoçou com vários Ministros na residência do Sr. Raimundo Brito e jantou com Parlamentares da área governista na residência do Sr. Luís Viana Filho.

● Paralelamente, uma nova "revoada de Governadores" vem ao encontro do Presidente da República. Os chefes dos Executivos do Rio Grande do Norte, Pernambuco, Sergipe e Bahia já se avistaram com o Presidente, esperando-se para os próximos dias a vinda dos demais.

## Meta do nôvo Ministério é normalidade

O nôvo Ministério será também revolucionário, mas terá missão diversa do atual: enquanto a êste cabia a tarefa cirúrgica de limpar o terreno, ao próximo caberá recompor a normalidade em bases novas preconizadas pelo movimento de 31 de março.

Nos têrmos acima o Presidente Castelo Branco fixou o sentido da reforma ministerial em cogitação, ao abordar o assunto com vários Parlamentares, inclusive o presidente do Senado, Senhor Auro de Moura Andrade.

Com fragmentos de tres diálogos do Presidente, chega-se ao seguinte quadro que fará fundo para a formação do nôvo Govêrno:

1 — O Presidente não considera que o atual Ministério tenha fracassado, embora haja praticado alguns erros. Pelos homens que o compoem, o Chefe da Nação tem especial admiração pois trata-se de pessoas que aceitaram o ônus da impopularidade, o risco e o trabalho redobrado que caracterizaram esta primeira fase do Govêrno revolucionário.

2 — Com o pleito de outubro próximo surge no quadro político posterior a 31 de março um elemento nôvo: a aferição da vontade popular. Nesta hora é preciso compor um govêrno que, não deixando de ser representativo do movimento vitorioso, atenda também a uma outra condição — a de corresponder à vontade política manifestada nas urnas.

3 — A esta altura do processo, o Govêrno não poderia deixar de ter outra preocupação: o desdobramento da Revolução depois de findo o mandato do atual Presidente. Formulado o caminho a seguir (eis o sentido da missão-Juraci) é preciso que a êste rumo se subordine também o quadro ministerial a ser formado, pois o nôvo Ministério será provàvelmente o último dêste Govêrno.

## PTB quer fortalecer aliança com PSD

O Senador Artur Virgílio( Líder do PTB no Senado, anunciou ontem um movimento no seu Partido, visando renovar as suas direções nacionais e estaduais, com a adaptação da estrutura partidária aos têrmos da lei de Estatuto dos Partidos, recentemente sancionada. A nova lei concede prazo até março de 1966 para que os Partidos políticos se adaptem à nova legislação. Os têrmos da nova lei determinam que os Partidos elejam suas direções em têrmos democráticos, o que, no seu entender, derrotará alguns "feudos partidários" que ainda vigoram no PTB.

"Um exemplo dêstes feudos é a seção paulista do PTB. São Paulo, sendo um Estado industrial, tem condições de possuir a seção trabalhista mais dinâmica e poderosa do País — mas não é isto o que acontece, pois a direção do PTB daquele Estado está interessada apenas em eleger a si própria".

Explicando os têrmos da nova legislação, disse o Sr. Artur Virgílio que a direção da seção carioca, por exemplo, será eleita por, aproximadamente 5 mil pessoas: "O PTB será o Partido melhor beneficiado pela nova legislação, que o obriga a abrir tôdas as portas ao povo" — sintetiza.

No pleito de outubro próximo, os objetivos do PTB são de nível modesto: não há nenhum candidato a Governador petebista, mas apenas candidatos a Vice-Governadores, quase sempre em coligação com o PSD.

Os objetivos do PTB neste pleito segundo o Senador, poderiam ser resumidos no fortalecimento da aliança PSD-PTB o que pode não ser de rendimento imediato para a política dos respectivos Estados mas é, em têrmos nacionais, o caminho de volta para o poder.

## Denunciada violência na campanha

O Sr. Leopoldo Peres denunciou ontem na Câmara Federal a existência de clima de violências em diversos Estados em que haverá eleições em outubro próximo. Falando por delegação de seu Partido, o Deputado pessedista indicou que ódios e ressentimentos estão presidindo a campanha, com os governadores pressionando para a vitória dos seus candidatos.

Citando alguns exemplos, o Sr. Leopoldo Peres chamou a atenção do Ministro Mílton Campos para a responsabilidade do Govêrno federal no quadro eleitoral dos onze Estados , embora se observe que a violência vem partindo dos podêres estaduais respectivos.

No Rio, o Sr. Mendes de Morais contestou que a Revolução tenha candidatos próprios em qualquer dos onze Estados, especialmente na Guanabara.

"Eu, por exemplo — acentuou — estou apoiando a candidatura do meu partido, Sr. Negrão de Lima. Não estou com o candidato do Sr. Carlos Lacerda. Nem a Revolução está apoiando o candidato do Sr. Carlos Lacerda."

A Bancada federal udenista de Minas já se incorporou à campanha do Sr. Roberto Rezende. A Bancada udenista da Guanabara ainda resiste, considerando que nem a UDN nem a causa da Revolução teriam a ganhar com a vitória do Sr. Flexa Ribeiro, que é candidato sòmente do Sr. Carlos Lacerda.

## Várias: "linha dura", eleições e diabo

● O Deputado Costa Cavalcânti, habitual porta-voz da chamada "linha-dura" no Congresso, declarou ontem que "as eleições indiretas só se justificariam diante de algo imprevisto e sério", como um clima de agitação que viesse prejudicar a normalidade democrática e que pudesse abalar os objetivos da Revolução.

● O PTB e o PSP poderão marchar juntos no próximo pleito para o Govêrno fluminense. O secretário-geral da seção fluminense do PSP declarou ontem que essa aliança é uma aspiração constante de seu Partido, embora nada de concreto tenha sido estabelecido.

● Enquanto janistas e ademaristas comparecem juntos aos bairros periféricos de São Paulo apoiando a administração Faria Lima, o próprio Prefeito, juntamente com o Governador Ademar de Barros participam, em Curitiba, de concentrações políticas em favor da candidatura Munhoz da Rocha ao Govêrno paranaense.

● O Deputado Noronha Filho do PTB carioca, pregou, na Câmara, a outorga de podêres constituintes para o futuro Congresso, a ser eleito em 1966 "a fim de que a atual colcha de retalhos, rasgada a espada, ceda sua vez a um nôvo texto, sem costuras nem emendas. Uma Constituição com 15 emendas — sustenta — já não pode merecer seu nome".

● O Ministro Milton Campos declarou, ontem, em Belo Horizonte, que as informações chegadas ao Govêrno indicavam um clima de tranqüilidade nos Estados em que haverá eleições êste ano. As violências que estão sendo denunciadas são em proporções inferiores à tradição, tudo levando a crer que não haja conseqüências mais sérias.

● O Governador Ademar de Barros declarou aos Prefeitos do interior paulista que "o diabo continua sôlto" e que "a tempestade não passou". O Chefe do Executivo bandeirante formula críticas aos Ministros da Indústria e Comércio, da Viação e ao Embaixador Juraci Magalhães.

● Autor de um apêlo em favor da união das oposições na Guanabara o Deputado Arinos Filho anunciava ontem que já haviam sido iniciados entendimentos visando êste fim. A seu ver, as relações entre os partidários de ambas as candidaturas já não denotam hostilidade e dentro de uma semana esta unidade poderá estar concretizada.

# BORGHOFF FOI COMER BIFE EM BERLIM

Deixando nas mãos do seu assessor Fernando Murgel o difícil problema de desapropriação de gado, o Sr. Guilherme Borghof tomou um avião, às 18 horas de ontem, e foi participar de uma Semana da Economia, em Berlim. Ao embarque, estêve presente todo o seu "staff" da SUNAB, em grande euforia não havendo qualquer comentário sôbre a crise no abastecimento da cidade.

A Confederação Rural Brasileira promete fazer entregga, hoje, de um memorial ao Presidente da República, em que pede, a extinção da SUNAB, por contrariar os interêsses nacionais. O texto do .documento, que foi elaborado sob a orientação do Embaixador Batista Luzardo, presidente em exercício da entidade, não foi dado a conhecer à imprensa.

Desde ontem, fiscais da SUNAB promovem uma *blitz* contra os açougues que se aproveitam da crise para investir contra os consumidores, majorando os preços por sua conta e risco.

O Açougue 5 de Julho, da rua do mesmo nome, n. 395, que, em menos de 90 dias, foi flagrado por duas vêzes seguidas, teve suas portas cerradas por cinco dias, enquanto 23 outros açougues e frigoríficos de diversos bairros foram autuados por cobrarem preços acima da tabela.

Enquanto as equipes de fiscalização se desdobram pelos diversos bairros, surpreendendo os açougues, a própria SUNAB mobiliza fornecedores do pescado, colocando Kombis pela cidade, para a venda do produto.

O telefone da SUNAB que recebe as denúncias dos aproveitadores da situação do mercado de carne verde é o 43-7044, que está à disposição do público para qualquer informação ou queixa.

## Anchieta continua fazendo milagres

**Em carta ao DC, o Padre Hipólito Chemelo, do Espírito Santo, relatou uma cura atribuida ao Padre Anchieta e ocorrida com a Sra. A. de A., daquele Estado. Dita senhora, diz o padre, na sua missiva, sofria, desde 1958, de dores indizíveis num órgão interno, padecimentos êsses ocasionados por um tumor.**

Temendo muito à operação, a Sra. A. de A. foi protelando ao máximo o dia da intervenção, mas acabou por capitular face à intensidade do sofrimento. Depois de dois meses de tratamento pré-operatório, realizou-se a intervenção temida, debaixo da invocação do Padre Anchieta.

Tudo correu ótimo, não obstante o precário estado de saúde da padecente. O tumor foi extirpado. Já de volta à sua casa, dez dias depois, a Sra. A. de A. teve uma dolorosa surprêsa: as dores voltaram, inexplicàvelmente.

Desesperado, o espôso da padecente fêz uma novena ao Padre Anchieta, implorando a misericórdia da cura total da sua espôsa. No dia seguinte, a espôsa, ao acordar, pediu um copo d'água. Tomou-a e invocou Anchieta. As dores nunca mais voltaram. Isto ocorreu no dia 6 de junho do corrente ano. Desde aquela data até hoje, a Sra. A. de A. tem levado uma vida normal, livre de sofrimento.

Um outro caso digno de nota é o que relata a Sra. H.H. Monteiro, da GB:

— "No dia 15 de fevereiro do corrente ano — diz a senhora — deixei Cachoeiro de Itapemirim, vindo para o Rio. O meu genro, Sr. N. Lobato, estava bem de saúde e com a vista perfeita. Oito ou dez dias depois soube que tinha ficado completamente cego da vista direita, tendo feito exames e tratamento para saber a causa da perda tão rápida da visão.

Logo que tive conhecimento do fato, pedi ao Padre Anchieta para interceder pelo meu genro, solicitando ainda proteção para que êle acertasse no tratamento, recuperando a visão.

"No mesmo dia comecei uma novena à N. Sra. pedindo sua intercessão junto de Jesus pela Causa da Beatificação do "Apóstolo do Brasil" o mais breve possível. Prometi que se recebesse a graça, havia de publicá-la e incluí-la no processo de sua Beatificação"

### Outras graças

— "Pedi ao Padre Anchieta obter-me de Deus a cura de uma tuberculose pulmonar de um parente — escreve de Campos a Sra. B. Carvalho de Azevedo. E em menos de um ano pôde êle voltar ao trabalho inteiramente curado. Agradeço, pois, e peço a publicação desta graça, assim como agradeço outros três benefícios alcançados por sua intercessão, enviando Cr$ 500 para a Causa da Beatificação".

Também de Pedra (Estado de Minas Gerais), Lúcia Resende manda Cr$ 500 para a Causa da Beatificação, agradecendo uma graça.

De Petrópolis Dona Edite Moutinho enviou à Vice-Postulação da Causa de Anchieta 40 mil cruzeiros, agradecendo as seguintes graças alcançadas: o bom resultado de uma operação, o ter conseguido uma boa empregada e a compra de uma casa.

## RJ: estrada é tema de debate técnico

NITERÓI (Sucursal) — Um ciclo de palestras sôbre o tema "A Estrada e a Realidade Sócio-Econômica do Estado do Rio", está sendo organizado pelo Departamento de Estradas de Rodagem do Estado, com a participação de todos os membros do Grupo de Trabalho que estuda a ligação Rio-Niterói.

Nas palestras, serão debatidas as repercussões do Plano Rodoviário do Estado, e os resultados do levantamento sócio-econômico que está sendo feito pela Secretária Técnica de Planejamento, além de serem estudados os problemas que poderão surgir com a implantação da ponte Rio-Niterói, bem como todos os aspectos sociais despertados e alimentados com a construção rodoviária moderna.

**RJ-RAPIDAS** — Prossegue, em em ritmo acelerado, a execução do plano de urbanização de Niterói, conforme informou o Prefeito Emílio Abunahman, tendo a Divisão de Obras pavimentado cêrca de 53 ruas e recuperado diversas praças da cidade, notadamente o Campo de São Bento. • O Sr. Mário Castanho, Prefeito de Araruama, firmou convênio com o Banco do Estado do Rio de Janeiro para aquisição de 2 caminhões basculantes, que serão empregados nos serviços de recuperação rodoviária do município. • A inauguração das obras realizadas na Av. Getúlio Vargas, em Araruama, inclusive as duas pistas de 12m de largura cada uma, separadas po. jardins centrais, conforme o projeto do Arquiteto Vitor Canongia Barbosa, está marcada para o próximo mês. • Vários grupos escolares serão inaugurados no Dia da Criança, em Araruama, entre êles o Grupo Escolar Geremias Fontes, em Ponta dos Leites; G. Escolar Gerônimo Carlos Nascimento, em Paracatu; G. Escolar Antônio Cardoso, em Macabu; G. Escolar Conselheiro Pedro Luís de Sousa, em Sobradinho, todos construídos em convênio com o MEC. • O Sr. Amílcar Veiga, presidente nacional do SAMDU, informou que a autarquia já aprovou o plano para o RJ, com a recuperação e instalação de postos em diversos municípios do Estado. O pôsto de Teresópolis será inaugurado, ainda êste mês. Paracambi, Barra Mansa, São Fidélis e Barra do Piraí terão postos a ser construídos. • O problema da hidrofobia no RJ foi objeto de crítica do Deputado José Miguel Simões, relatando, em defesa de projeto que determina a obrigatoriedade de vacinação anti-rábica no Estado, que êste ano, mais de 80 mil pessoas já foram atendidas no Instituto Vital Brasil, mordidas por cães hidrófobos. • O Grupo Escolar Augusto Spineli, em Nova Friburgo, localizado em Fazenda do Congo, em N. Friburgo, foi inaugurado pelo Prefeito Heródoto Bento de Melo. • O Governador Paulo Tôrres enviou mensagem à Assembléia Legislativa, encaminhando projeto criando, em Cantagalo, a "Casa de Euclides da Cunha". • O Desembargador Jacinto Lopes Martins, Corregedor Geral da Justiça do Estado do Rio, recomendou aos Juízes do Estado que envidem esforços para a ultimação dos processos fiscais de interêsse da Fazenda Estadual, cuja paralisação importa em grandes prejuízos para o Erário. • No próximo dia 30, será instalado em Barra Mansa o III Congresso Fluminense de Vereadores, com encerramento previsto para o dia 3 de outubro. • Convocados da classe de 1947 e anteriores deverão apresentar-se, a partir do dia 20 dêste, no Quartel do Grupamento Leste, em Gragoatá, exceto aos sábados e domingos. • Os prefeitos que estão reunidos em Campos, no "12.º Encontro do Pacto da Amizade para o Progresso", serão recepcionados pelo Secretário de Energia Elétrica, Sr. Heleno Nunes, na Usina Termelétrica local, que, quando terminada, terá a capacidade geradora de 30 mil kw, influenciando o abastecimento energético de todo o Norte fluminense. • SUNAB-RJ continua em sua campanha de fiscalização em todo o território do Estado, já tendo sido autuados cêrca de 1.411 comerciantes faltosos, cujos processos foram encaminhados aos setôres competentes. • O Prefeito de Cabo Frio, Sr. Antônio de Macedo Castro, mandou abrir concorrência para a construção de um pôsto do SAMDU, cujas propostas terão recebimento até o próximo dia 20. • No próximo dia 25, em Rio Bonito, será realizada a festa do "Brôto n.º 1" no E. C. Fluminense. • DER-RJ entregará, ainda êste mês, o acesso a localidade de Caramujo, com urbanização da entrada, na Rodovia RJ-2.

## Mostra de engenharia simulou vôo espacial

**Os estudantes da Escola Nacional de Engenharia organizaram e foi inaugurada ontem, às 16 horas, pelo Sr. Marcus Tito Tamoio, representante do Governador do Estado, a I Exposição Técnica da Engenharia Nacional, que ficará aberta ao público até o dia 10 de outubro, no andar térreo do estabelecimento, na Ilha do Fundão.**

Cêrca de 40 firmas industriais, entidades estatais e paraestatais ocupam uma área de aproximadamente 3.000 m2, e a Mostra tem como objetivos principais difundir a técnica e a Engenharia nacionais, divulgar a Cidade Universitária e conseguir o apoio necessário para forçar a sua concretização, e também possibilitar maior contato dos jovens com os homens de emprêsa.

Segundo declarou ao DC, Aderbal Anchizes Pinto, presidente do Diretório Acadêmico, a intenção era de contar a exposição com a presença exclusivamente de indústrias nacionais, mas a crise financeira tornou impossível essa limitação, apesar de os estudantes terem por duas vêzes adiado sua inauguração.

### Vôo espacial

Além dos atrativos normais, em uma Exposição Técnica de Engenharia — e esta é uma das maiores no gênero já realizadas no Brasil — lograram os moços apresentar algumas atrações especiais.

Logo na entrada, no «Stand» da Rêde Ferroviária Federal, está a locomotiva «Baronesa», usada por Irineu Evangelista de Sousa para inaugurar a 1a. linha férrea em nosso País. Em um grande «Stand» do Escritório Técnico da Cidade Universitária, tem-se uma visão ampla da Cidade Universitária e de sua importância na solução do problema da educação superior entre nós.

Em outro «Stand» da própria Escola, o Instituto de Eletrônica exibe um interessante vôo simulado em nave cósmica, dando por meio de efeitos audiovisuais a impressão de se estar diante de uma nave verdadeira. Esta atração é de autoria do Professor Pedro A. Freire, e foi montada pelos alunos.

**"Repórter Continental" notícia em imagem e voz, diariamente no Canal 9, às 19,30, agora com a colaboração do nôvo DC.**

## Bancário apela para União

Em nota de esclarecimento público, os Srs. Luís Henrique Knoller, Paulo Zimmermann e José Raimundo Rennó, afirmam ser "mentiroso" o panfleto que o chamado Movimento de Unidade Democrática fêz distribuir, sobretudo no Banco do Brasil, tentando, mais uma vez, a desagregação e a divisão da classe, "no momento em que mais unida deverá permanecer, face à campanha salarial".

Frisa o documento não corresponder à verdade a acusação de que a Junta Governativa se acha tutelada pelo Ministério do Trabalho e acentua haver sido livremente constituída uma Comissão de Salário, que levará à vitória as reivindicações da categoria profissional.

"Alertamos aos bancários democratas para que se unam em tôrno de seu Sindicato, pois sòmente assim, seremos fortes e capazes de alcançar nossos objetivos" — conclui a nota.


**PRODUTOS DE VALOR**

**JURUPITAN**

Combate as cólicas e as congestões do fígado os cálculos hepáticos e ictericia

**CHA MINEIRO**

Indicado contra reumatismo gotoso e artritismo moléstias da pele e por ser muito diurético, nas doenças dos rins

**FLORA MEDICINAL**
**J. Monteiro da Silva Ltda.**

193 — Sete Setembro — 195
Tel.: 23-7726 — Rio


**Vacine-se Os Postos de Saúde estão à sua disposição.**


# RIO ITA LTDA.

**Viagens diárias para ITAPERUNA, MIRACEMA e SÃO FIDÉLIS**

**ITINERÁRIO:**

**RIO-ITAPERUNA** — Pôrto Nôvo do Cunha, Volta Grande, Pirapetinga, Pádua, Miracema e Itaperuna
**Horário:** 6h e 14h diàriamente

**RIO-SÃO FIDELIS** — Pôrto Nôvo do Cunha, Volta Grande Pirapetinga, Itaocara e São Fidélis.
**Horário:** 6h e 10h diàriamente

**RIO-MIRACEMA** — Pôrto Nôvo do Cunha, Volta Grande, Pirapetinga, Pádua e Miracema.
**Horario:** de domingo a sexta-feira às 16h15m, Sábados às 12h45m.

**HORARIOS DE VOLTA:**

| | |
|---|---|
| ITAPERUNA-RIO | 5h30m |
| SÃO FIDELIS-RIO | 5h30m |
| MIRACEMA-RIO | 14h30m |


## 'Gang' de pivetes na mira: Polícia

**São pivetes, ao que afirma a Polícia, os autores do assalto ocorrido há dias na emprêsa Auto Viação Palácio (Rua Estêves Júnior, 51) quando foi assassinado o jovem Valdemar Franquito e foram roubados Cr$ 2 milhões em dinheiro. Os policiais encarregados do caso detiveram, ontem, o motorista Adriano de Oliveira, ex-empregado da emprêsa, apontado como autor intelectual do assalto.**

Adriano de Oliveira foi despedido da emprêsa por ter brigado com um outro motorista de nome Ribamar. Conta com antecedentes criminais e já cumpriu pena por assalto, estando também implicado num processo de estelionato. Muito embora negue sua participação no latrocínio, a Polícia acredita que êle tenha sido o mandante.

Para o Delegado Ceribele Alves, o assalto está pràticamente elucidado, visto que a Polícia conta com uma testemunha, funcionário da Caixa Econômica que, da janela de seu apartamento viu quando os bandidos entraram num carro prêto — que afirma ser «Chevrolet», ano de 1940 — O nome dessa testemunha está sendo mantido em sigilo para sua própria segurança. Nos próximos dias, o motorista suspeito e a testemunha serão acareados.

Há, ainda, um outro suspeito no assalto: o jovem Joaquim Franquito, irmão de Valdemar. Joaquim tem péssimos antecedentes e já foi prêso por tráfico de maconha. É assíduo freqüentador dos morros da Zona Sul, muito embora seja filho do dono da emprêsa assaltada.

### Nova diretriz

Os detetives da 9a. DD. contam agora com a colaboração dos colegas da 3a. Subseção de Vigilância e o Sr. Paulo Sales Guerra designou, pessoalmente, o detetive Linconl para encetar diligência sôbre o latrocínio. Ontem mesmo, o detetive Lincoln iniciou diligências em tôrno do caso.

As autoridades acreditam ainda que a quadrilha que assaltou a Auto Viação Palácio, seja a mesma que antes assaltara o «Rápido Brasileiro», na Av. Nilo Peçanha, em Nova Iguaçu, levando Cr$ 5 milhões em dinheiro, e a «Viação Leopoldina», na Rua General Pedra, 367, onde roubaram, Cr$ 2 milhões. Nos três assaltos, os bandidos fizeram os mesmos assaltos.

## Marujo assaltante seria homem môsca

**O marinheiro Ivã Rodrigues, autor do assalto à casa do Tenente do Exército José Carlos Aragão (Rua Caruaru, 203) ainda não foi localizado, mas a Polícia encontrou, em sua casa, na Rua Professor Valadares, 116, ap. 203, um diário em que êle registrava os roubos realizados e os golpes que planejava.**

Além do "diário", a Polícia encontrou também vários "croquis" de apartamentos e casas, bem como instruções para escalá-los. O encontro dêsse material levou a Polícia a admitir que Ivã seja o "homem môsca" autor de vários assaltos a apartamentos em Copacabana. Por outro lado, o DOPS ainda não conseguiu descobrir a procedência das 9 "bananas" de dinamite encontradas na casa do marujo.

## Três tiros na cabeça mataram o trocador

**Com três tiros de revólver na cabeça, foi assassinado, na madrugada de ontem, o trocador de ônibus Valdemar Gonçalves Magro, residente na Rua Bulhões Maciel, 699, cujo corpo foi encontrado em frente ao n.º 379 da Rua Nabor do Rêgo. O Comissário Paulo Cirne, da 21.ª DD, afastou a hipótese de latrocínio, porque em poder da vítima foram encontrados Cr$ 2 mil e um relógio.**

A Polícia apurou ainda que, momentos antes do crime Valdemar havia saído da residência de sua tia, Rosa Jesus Fernandes (Rua Nabor do Rêgo, 421) com quem conversara normalmente. Vizinhos afirmaram que, por volta das 23 horas, ouviram vários disparos, mas, como o local é infestado de marginais, ficaram temerosos de sair à rua.

## Rainha da Primavera

O concurso «Rainha da Primavera dos Clubes Cariocas» elegerá, hoje à noite, mais cinco rainhas, em grandes festas que serão realizadas no Social Ramos Clube, Cascadura Tênis Clube, S. C. Marabu, Centro do Comércio e da Indústria de Pilares e Associação Atlética Vila Isabel. Na noite de ontem, Lúcia Helena, do Satélite, e Regina Célia Alves, do Municipal, foram coroadas.

## Desfalque no BEG dá demissão

Assume novos aspectos o desfalque ocorrido no Banco do Estado da Guanabara, com a demissão do funcionário Jorge dos Santos Brioni, julgado pela diretoria do estabelecimento de crédito como um dos envolvidos no desvio, juntamente com o Caixa da Agência Castelo.

Por sua vez, o bancário exonenerado protestou inocência e disse ter sido coagido pela direção do BEG a assinar pedido de demissão razão pela qual deu entrada a uma queixa na Justiça do Trabalho, através do Advogado Graco Marcondes Machado.

O ex-servidor do BEG exigirá o pagamento das indenizações devidas por lei e tentará provar que o seu afastamento foi fruto de acusações infundadas, além de coação que sofreu.

## Epidemia ameaça Itaguaí

NITERÓI ((Sucursal) — Os moradores do Município de Itaguaí estão sujeitos a uma epidemia, em conseqüência da crise no fornecimento de água potável, embora se localizem naquela região os principais mananciais. A denúncia é do Deputado José Olimpio Simões, que solicitou ontem, na Assembléia Legislativa, que o Govêrno vá em socorro da população.

O Parlamentar pediu ainda que as autoridades incluam o Município de Itaguaí no convênio firmado com o Govêrno do Estado da Guanabara, porque é impossível a realização de obras.

## LIGHT NA REUNIÃO DAS CIPAS

**O XI Congresso Nacional das Comissões Internas de Prevenção de Acidentes (CIPAs), que será realizado entre os dias 22 e 24 de setembro no auditório do IAPC, sob a orientação do Ministério do Trabalho, contará com a participação da Rio Light, que mantém em funcionamento permanente sete CIPAs departamentais e uma central com 78 inspetores de segurança.**

**Em colaboração com as Comissões Internas de Prevenção de Acidentes, a emprêsa instalou um Serviço de Treinamento de Segurança no Trabalho que realiza palestras e demonstrações sôbre prevenção de Acidentes em todos os setores operacionais, dando aos empregados noções de socorro e acidentados, respiração artificial para recuperação de vítimas de choque elétrico e proteção contra o fogo.**

**Além das sete comissões, a Rio Light possui também uma outra na sua Escola de Aprendizagem, destinada a formar nos menores aprendizes o hábito de trabalhar com segurança. Desde que as comissões foram instaladas, já foram realizadas mais de mil reuniões de treinamento com adultos e aprendizes.**

nas linhas nacionais

quadrimotores

DC6B.

um luxo da VARIG?

De certa forma, sim. O DC 6 B é um quadrimotor para vôos internacionais. Sua utilização nas linhas domésticas não deixa de ser um luxo. Um luxo seu. E que custa menos. Para as principais cidades do Brasil marque uma viagem "internacional" no DC 6 B — sereno, confortável, rápido. No Rio pousa e decola no S. Dumont.

VARIG

HORÁRIOS, FREQÜÊNCIAS E TARIFAS EM NOSSAS LOJAS E NO SEU AGENTE DE VIAGENS.

## PANORAMA ECONOMICO

# O Brasil e o FMI

Na próxima reunião do Fundo Monetário Internacional, o Brasil vai dar uma cabal resposta às especulações maliciosas segundo as quais estaria a reboque das decisões daquele órgão. O fato de pertencer a um bloco só explica uma coisa: não é possível, no mundo de hoje, o isolacionismo, seja no campo político, seja no econômico.

Pois bem. O Brasil vai provar que exerce influências sôbre o FMI e não apenas é alvo de influências. Optando entre dois blocos do mundo livre, nossa delegação pretende que as próximas decisões do organismo internacional sejam orientadas no sentido do desenvolvimento dos países em atraso e para isso tem a sua fórmula própria.

O problema central é o da liquidez (balança de pagamentos) internacional. Um bloco, liderado pela França, pretende que a garantia de liquidez se faça através do fortalecimento do lastro-ouro, nos moldes tradicionais. Outro, liderado pela Inglaterra e pelos Estados Unidos, pretende que a liquidez se garanta através do fortalecimento do Fundo Monetário Internacional. O Brasil prefere a segunda solução, mas tem, quanto a ela, posição característica: para resolver os problemas de liquidez de suas respectivas balanças de pagamentos, os países-membros, enquadrados na categoria de industrializados (desenvolvidos), poderão sacar das reservas do Fundo Monetário Internacional, proporcionalmente à ajuda que prestarem aos países não industrializados (em desenvolvimento ou subdesenvolvidos).

Do ponto de vista econômico, social e político, a posição brasileira perante o FMI e o problema da liquidez internacional é da maior justiça. Coloca, inclusive, a economia a serviço da segurança da paz mundial. Basta observar com mais atenção, para verificar que os desníveis econômicos regionais, demasiadamente aprofundados, são causas de freqüentes atritos, que põem a paz em risco.

A delegação brasileira à reunião do Fundo Monetário Internacional, chefiada pelo Ministro Otávio Gouveia de Bulhões, e pelo Sr. Dênio Nogueira, presidente do Banco Central da República, corporifica, em última análise, o que, com lucidez disse anteontem perante a Conferência de Paz Mundial: "Quando o direito mundial incorporar o direito do desesperado a ter esperança, e a responsabilidade do afortunado de ajudar aquêle que não o fôr, se terá fortalecido mil vêzes a causa da paz". E mais: "Espero ansiosamente o dia em que o alívio da fome, a miséria e a ignorância, em tôdas as partes do mundo, seja restabelecido, como uma obrigação legal".

O Brasil, perante o FMI, procurará criar as condições enunciadas pelo Presidente Johnson, para tornar realidade um sonho de desenvolvimento que, sôbre ser justo, significa a eliminação dos mais graves atritos contra a segurança da paz.

## CAMBIO

### LIVRE

O mercado de câmbio livre abriu hoje, em posição calma, com o Banco do Brasil vendendo o dólar a Cr$ 1.850 e a libra a Cr$ 5.184,70 e comprando a Cr$ 1.825 e a Cr$ 5.105,40. Os bancos particulares vendiam o dólar a Cr$ 1.840 e a libra a Cr$ 5.140 e compravam a Cr$ 1.830 e a Cr$ 5.095. Fechou inalterado. Na abertura do mercado de câmbio manual o dólar-papel regulou para venda a Cr$ 1.860 e a libra a Cr$ 5.220 e para compra a Cr$ 1.850 e a Cr$ 5.150. Fechou inalterado.

### MOEDAS

ABERTURA:

Dolar-papel .................... Cr$ 1.860 Cr$ 1.850

FECHAMENTO:

Dolar-papel .................... Cr$ 1.860 Cr$ 1.850

### TAXAS DE CAMBIO LIVRE

| | Venda | Compra |
|---|---|---|
| Libra | 5.184,70 | 5.105,40 |
| Florim | 514,90 | 506,90 |
| Dólar | [illegible] | [illegible] |
| Franco francês | 378,20 | 372,40 |
| Pêso uruguaio | 55,20 | 25,50 |
| Lira | [illegible] | [illegible] |
| Marco | 462,40 | 455,10 |
| [illegible] | [illegible] | [illegible] |
| Coroa dinam. | 268,60 | 264 |
| Libra islandesa | 5.184,70 | 5.105,40 |
| Dólar canad. | 1.710,60 | 1.684,20 |
| Coroa norueg. | 259,90 | 255,40 |
| [illegible] | [illegible] | [illegible] |
| Franco suíço | 429,50 | 422,70 |
| Coroa sueca | 359,30 | 353,50 |
| Peseta | 31,70 | 31,20 |

CONVÊNIOS

| | | |
|---|---|---|
| Dólar | 1.850 | 1.825 |

CAMBIO MANUAL

| | Vendo | Compro |
|---|---|---|
| Dólar | 1.860 | 1.850 |
| Libra | 5.220 | 5.150 |
| Escudo | 65,50 | 65 |
| Lira | 3,00 | 2,95 |
| Franco belga | [illegible] | [illegible] |
| Franco francês | 380 | 375 |
| Franco suiço | 432 | 427 |
| Marco | 465 | 460 |
| Pêso argentino | 7,85 | 6,90 |
| Pêso uruguaio | 31,00 | 26,00 |

### Curso do I.B.V. em 17-9-1965

| COMPANHIAS | Quant. de ações | Valor | Cotações Máx. | Mín. | Méd. | Valor (%) |
|---|---|---|---|---|---|---|
| Arno | 3.500 | 3.032.000 | 1.450 | 1.430 | 1.435 | — 2,2 |
| América Fabril | 1.750 | 5.385.000 | 3.100 | 3.080 | 3.096 | — 3,4 |
| Bras. Roupas | 8.700 | 9.244.000 | 1.030 | 1.060 | 1.062 | — 5,5 |
| C. B. U. M. | 7.600 | 8.316.500 | 1.100 | 1.090 | 1.094 | — 0,5 |
| Brahma (ord) | 6.200 | 20.035.000 | 3.250 | 3.220 | 3.231 | — 3,8 |
| Brahma (pref) | 34.800 | 119.750.000 | 3.470 | 3.400 | 3.441 | — 3,0 |
| Docas Santos | 81.200 | 57.648.500 | 750 | 700 | 710 | — 6,7 |
| D. Isab. (pref) | 4.600 | 4.891.000 | 1.110 | 1.000 | 1.063 | + 2,0 |
| Ferro Bras. | 13.800 | 21.244.000 | 1.560 | 1.530 | 1.538 | — 1,0 |
| América Fabril | 18.200 | 21.950.000 | 1.300 | 1.200 | 1.206 | — 4,2 |
| Souza Cruz | 18.700 | 48.790.000 | 2.650 | 2.600 | 2.609 | — 2,9 |
| Nova America | 2.700 | 3.195.000 | 1.200 | 1.170 | 1.183 | — 7,4 |
| Belgo Mineira | 95.700 | 90.376.000 | 960 | 930 | 944 | — 4,5 |
| Willys | 5.700 | 6.840.000 | 1.200 | 1.180 | 1.200 | — 5,0 |
| Kibon | 11.300 | 10.557.000 | 950 | 920 | 934 | — 4,5 |
| L. Americanas | 16.900 | 46.647.000 | 2.800 | 2.740 | 2.758 | — 3,9 |
| Brinq. Estrêla | 14.700 | 26.138.000 | 1.800 | 1.760 | 1.778 | — 2,3 |
| M. Santista | 1.900 | 3.028.000 | 1.620 | 1.600 | 1.609 | — 3,1 |
| Petrobras | 15.600 | 17.195.000 | 1.120 | 1.090 | 1.102 | — 0,6 |
| Samitri | 7.600 | 8.836.000 | 1.200 | 1.150 | 1.163 | — 0,7 |
| Mesbla | 19.200 | 25.535.000 | 1.350 | 1.300 | 1.330 | — 4,7 |
| S. P. Alpargatas | 56.100 | 16.194.500 | 305 | 282 | 289 | — 4,3 |

VOLUME: 442.430
VALOR: Cr$ 568 047.500

INDICE: B. V.: 89
OSCILAÇAO B. V.: — 4 pontos

### Estado do Rio de Janeiro

| Quant. | Título | Cotação | Quant. | Título | Cotação |
|---|---|---|---|---|---|
| 50 | Rec. Financeira | 700 | | Emp. Agr. Ind. Flum. | 600 |
| 20 | Recp. Econ. 56 | 700 | 165 | Ferro Bras. | 1.550 |
| | Eletrificação | 580 | | L. Telefônicas c/17 | 325 |
| | Lei 243 | 600 | 25 | L. Americanas | 2.800 |
| | Plano Obras | 660 | | Man. Brinq. Estrêla | 1.760 |
| 120 | Rodoviária | 380 | | Metal Forty | 1.000 |
| 1 | Progress GB | 245.00 | 50 | Mesbla c/d | 1.370 |
| | Banco do Brasil | 3 100 | 110 | Idem | 1.340 |
| | Bco. Est. Rio Janeiro | 200 | | Min. Trindade | 1 180 |
| 220 | América Fabril | 1 250 | | Moinho Santista | 1 610 |
| | Dona Isabel | 1 100 | 200 | S. P. Alpargatas | 300 |
| | Aço Vilares | 1.800 | | Petrobras | 1 200 |
| 120 | Arno | 1.450 | 115 | Sid. Belgo Mineira | 950 |
| 60 | Bras. Roupas | 1.100 | | Sid. Manesmann | 700 |
| | Brahma (ord) | 3 200 | | Sid. Nacional | 1.480 |
| 35 | Brahma (pref) | 3.500 | | Vale Rio Doce (port) | 7 900 |
| | Souza Cruz | 2 600 | | | |
| 100 | Docas Santos | 760 | 140 | Willys | 730 |

Resumo:

Total de títulos: 1 431

Valor em cruzeiros: Cr$ 1.734.700
Situação do Mercado: fraco e em baixa.

# Conversações Brasil-U. R. S. S. vão continuar em outubro

MOSCOU, COPENHAGUE (Reuters, UPI-DC) — O Brasil e a União Soviética manterão novas conversações sôbre comércio e assistência, quando se reunir, em outubro próximo, uma comissão conjunta dos dois países, segundo informou ontem, a Agência TASS.

O comunicado foi divulgado pela TASS depois de uma quinzena de conversações entre a Delegação do Brasil, chefiada pelo Sr. Roberto Campos, e as autoridades soviéticas. O comunicado indica que as negociações não chegaram a nenhum resultado, embora afirme que as duas partes manifestaram sua disposição para ampliar o comércio e a cooperação econômica e técnica entre as duas nações. Não menciona a nota nenhum acôrdo concreto.

Fontes bem informadas disseram antes de o Sr. Roberto Campos deixar Moscou, que a União Soviética se oferecera para financiar a construção de uma represa do Rio Paraná. Porém os brasileiros julgaram as condições russas "muito rígidas".

Diz o comunicado que as duas delegações discutiram a construção de uma gigantesca usina hidrelétrica, porém não menciona os têrmos nem a decisão brasileira de não aceitar a proposta.

As duas partes debateram a ampliação de seu comércio, e os russos se manifestaram dispostos a vender uma grande variedade de produtos industriais e equipamentos técnicos, inclusive máquinas e instrumentos para a exploração de petróleo.

Ficou entendido que as discussões prosseguirão no próximo mês, quando a Comissão Mista de Comércio, criada em abril de 1963, voltará a reunir-se.

"As conversações contribuíram para o estabelecimento de úteis contatos entre os representantes de organizações brasileiras e soviéticas".

### Dinamarca

O Ministro do Planejamento do Brasil, Sr. Roberto Campos, chegou ontem a Copenhague, para começar uma visita oficial de três dias a Dinamarca.

O Ministro voou de Estocolmo, e no aeroporto foi recebido pelo Ministro do Comércio da Dinamarca, Lars Jensen, funcionários do Ministério do Exterior, e pelo Encarregado de Negócios do Brasil, Nestor Luís dos Santos Lima.

Campos disse no aeroporto que sua viagem de duas semanas a União Soviética tinha sido "muito útil". "Ambos os lados têm agora melhor idéia das possibilidades existentes de comércio".

Disse que a possibilidade de ajuda soviética na construção de uma usina hidrelétrica no Brasil tinha sido discutida, mas que os têrmos concretos não tinham sido alcançados, isso por que os têrmos do crédito da Rússia não foram aceitáveis para o Brasil.

Durante sua visita de um dia à Suécia, o Ministro Campos disse que discutiu problemas secundários relativos aos investimentos suecos no Brasil.

O Ministro Campos viajou acompanhado de sua filha e de seu genro, Senhora e Sr. Arnaldo de Morais Filho, de preeminentes funcionários da Agricultura, e banqueiros.

# Correção de salários de 29,2% em 2 anos

**Contra o voto do Sr. Fernando Gasparian, o Conselho Nacional de Economia decidiu, ontem, fixar em 29,2% o índice de correção monetária para julgamento dos dissídios salariais, relativamente ao período de 24 meses que foi até março do corrente ano.**

O relator da matéria, Glycon de Paiva, reagiu contra a publicação por um matutino carioca, de matéria ainda confidencial no CNE, dizendo que «a inflação tem mais amigos do que inimigos; que o incremento salarial geral simultâneo, no Brasil, na casa dos 35%, promoveria, em menos de cinco meses, a retomada das taxas inflacionárias antigas».

Segundo o sr. Glycon de Paiva, a hora presente "assiste a restituição do poder aquisitivo do povo pela valorização dos meios de pagamentos reduzidos, e não pelo aumento físico dêsses meios".

Acusou os "revanchistas da situação liquidada pela revolução" de contarem com a 'hiperinflação decorrente da pretendida orgia salarial, para reconquista do poder subversivo".

Finalmente, elogiou os Tribunais da Justiça do Trabalho "que percucientemente, distinguiram o interêsse nacional e, com inteligência, solucionaram os dissídios dos metalúrgicos da Guanabara".

O voto vencido do sr. Fernando Gasparin propôs que o índice de correção monetária fôsse de 29% com um acréscimo de 21,2%. Frisou que, na realidade a percentagem deveria ser de 114% e que o período de cálculos deverá estender-se até o corrente mês de setembro.

# EUA podem limitar imigração Latina

**WASHINGTON (UPI — DC) — E' possível que os Estados Unidos venham a impor um limite de imigração da América Latina e Canadá, uma vez aceita a versão senatorial que modifica o projeto de reforma da lei de imigração recomendada pelo Presidente Lyndon Johnson.**

Uma emenda, acrescentada ao projeto pela Comissão de Justiça do Senado norte-americano, prevê um limite anual de 120 mil imigrantes para o hemisfério ocidental.

E a primeira vez, na história dos Estados Unidos, que se tenta pôr fim à corrente imigratória latino-americana. O Senado ainda debaterá o projeto de reforma, já aprovado pela Câmara Baixa. A votação das emendas será, provàvelmente, na segunda-feira.

Os liberais do Senado ainda não perderam a esperança de rejeitar qualquer limite que se pretenda estabelecer para a imigração latino-americana. O Senador republicano por Nova Iorque, Jacob Javits, disse que se o limite fôr baixado, o projeto será rejeitado.

O projeto de lei sôbre imigrações revoga o sistema de quotas por nações, que data de 41 anos, e que favorecia grandemente os países anglo-saxões e excluía virtualmente as imigrações da Asia e do Pacífico.

# Estivador não toca em carne de cavalo

**TÓQUIO (Reuters — DC) — Estivadores do Pôrto de Yokohama, perto desta cidade, recusaram-se a descarregar carne de cavalo da Argentina e do Brasil por recearem contaminação por germes venenosos, segundo porta-voz de uma linha de navegação.**

As autoridades sanitárias estão procedendo o exame do produto para verem da necessidade de concederem meios de proteção aos trabalhadores, a fim de que a carne seja descarregada. O navio Rosário-Maru chegou a Yokohama no dia 15 de setembro, com um carregamento de 180 toneladas de carne de cavalo de Buenos Aires e 97 toneladas procedente de São Paulo.

A questão da carne de cavalo deteriorada e que deu motivo à recusa dos estivadores japonêses, foi originada por um carregamento daquele produto, procedente da Argentina, condenado pelas autoridades sanitárias que verificaram em análise a presença de germes perigosos, inclusive ao simples contato manual. Os estivadores recusaram descarregar o navio pela presença da carne argentina, pois a carne brasileira estava em perfeitas condições.

A exportação da carne de cavalo (congelada) do Brasil para o Japão tem sido ativada nos últimos meses, havendo mesmo boa receptividade para o comércio exportador dedicado ao ramo. Há dias deram entrada na CACEX três pedidos de licença de exportação para 232 toneladas do produto para o Japão originado do Estado de São Paulo.

## SEU REPÓRTER RODOVIÁRIO

Ubiratan Silva

# Estrada abandonada em Santa Catarina

● **A estrada de rodagem estadual ligando as cidades de Mafra e Canoinhas, em Santa Catarina, está totalmente abandonada, em precárias condições de tráfego. A ponte sôbre o Rio Butiá, no traçado daquela estrada, ameaça desabar a qualquer momento, pelo que sua travessia exige grande dose de sangue-frio por parte dos usuários da rodovia.**

● Nos têrmos do projeto do nôvo Código Nacional de Trânsito, em tramitação no Congresso, não será permitida a colocação de qualquer tipo de sinalização rodoviária que possa prejudicar a segurança dos automobilistas. Além disso tôda e qualquer obra a ser executada em estradas de rodagem, capaz de perturbar ou interromper o tráfego ou que ofereça perigo aos motoristas sòmente poderá ser realizada com autorização prévia da autoridade de trânsito da jurisdição.

● **A ponte de emergência sôbre o Rio Pelotas, entre Santa Catarina e o Rio Grande do Sul, está permitindo a passagem de veículos de pêso máximo de 15 toneladas, na média de 30 por hora. A travessia da ponte sòmente pode ser feita entre as seis e as dezoito horas. A construção de uma nova ponte de emergência, a 500 metros da atual, para desafogar o tráfego naquele trecho, será iniciada pelo Exército, antes do fim do mês.**

● O Curso Vemag de Orientação à Mulher que Dirige diplomou sua quadragésima turma. Tôdas as alunas dêsse Curso aprendem os meios mais práticos para solucionar os pequenos problemas mecânicos de seus veículos. Para freqüentar o Curso não é necessário ser proprietária de carro DKW-Vemag.

● **O Boletim de Informações divulgado semanalmente pelo Serviço de Relações Públicas do Departamento Nacional de Estradas de Rodagem, continua desinformando, uma vez que mantém as siglas de rodovias já suprimidas pelo nôvo Plano Rodoviário Nacional. Talvez o DNER não tenha tomado conhecimento do fato, mas a antiga BR-2 — Rio São Paulo-Curitiba Lajes-Vacaria-Pôrto Alegre-Pelotas Jaguarão hoje é parte integrante da BR-116, rodovia longitudinal, de 4.477 quilômetros de extensão, cujo traçado é o seguinte: Fortaleza-Russas-Jaguaribe-Salgueiro-Canudos-Feira de Santana Vitória da Conquista Teófilo Otoni-Muriaé-Leopoldina-Além Paraíba-Três Rios-Volta Redonda-Lorena-São Paulo-Registro, Curitiba Pôrto Alegre-Pelotas-Jaguarão. A BR-116 já está inteiramente construída e pavimentada em mais de 90 por cento de seu traçado, aproveitando, ainda, as antigas BRs-13,4 e 57.**

**Se o DNER não ajudar a divulgação das novas siglas do sistema rodoviário brasileiro, no Boletim de Informações distribuído à Imprensa, os automobilistas ficarão inteiramente confusos com a nova numeração adotada nas estradas de rodagem nacionais.**

MAPAS E ROTEIROS RODOVIARIOS — Os leitores que remeterem ao DC a coleção de cupons numerados de 1 a 6, publicados diàriamente por esta coluna, receberão, inteiramente grátis, mapas e roteiros rodoviários devidamente atualizados.

● MAPAS E ROTEIROS RODOVIARIOS — Esta coluna está publicando semanalmente de têrça-feira a domingo cupons numerados de um a seis que colecionados darão direito ao recebimento inteiramente grátis de mapas e roteiros rodoviários. Os leitores interessados no recebimento de mapas e roteiros deverão escrever para esta seção informando nome e residência e enviando a coleção de cupons publicados durante a semana anterior, podendo habilitar-se com quantas coleções quiserem desde que cada uma delas seja enviada em cartas separadas. A remessa dos mapas e roteiros será feita através do Correio pelo DC, sem qualquer despesa para os interessados.

5
Sábado

# DNOCS tem Trienal de cr$ 173 bilhões

**173 bilhões de cruzeiros é o custo total estimado para um Plano Trienal de Obras e Estudos que está sendo concluído pelo Departamento Nacional de Obras Contra Sêcas, para aplicação num período que se estende até 1968.**

Definindo os seus objetivos nesta planificação, o DNOCS fixou três itens principais, sendo que o mais importante se refere ao problema da irrigação, que apesar do imenso volume dágua armazenado em açudes, a área irrigada não vai além de 7.000 hectares.

O Plano prevê, no fim do prazo, levar a irrigação a mais 10.000 hectares e ainda a instalação de turbinas com potência de 29.000 c. v. destinadas especialmente ao meio rural. Os itens definem aproveitamento dos recursos hídricos do Polígono das Sêcas, levando em consideração a importância dêsse aproveitamento para o progresso econômico da região sem atender, todavia, que dêle dependa a solução integral do problema das sêcas; execução daquelas obras indispensáveis à integração dêsse aproveitamento à economia regional e, finalmente, que sendo o DNOCS o Departamento melhor aparelhado em determinadas regiões do Polígono para a execução de tarefas que não mais lhe competem por lei, concluir em caráter excepcional as obras já iniciadas.

### Inspeção

Entre os dias 21 e 30 do corrente, o Ministro Juarez Távora e uma comitiva de diretores de serviços do seu Ministério, fará viagem de inspeção a obras nos Estados da Bahia, Sergipe, Alagôas, Pernambuco, Rio Grande do Norte, Paraíba, Ceará, Piauí e Maranhão. Serão visitadas as obras do quebra-mar do Malhado, em Ilhéus, a barragem de Pedras, de Jequié, o Pôrto de Maceió e Recife; as variantes ferroviárias de Pumati-Catende, os açudes de Araripina e Cachoeira, a barragem de Taipu, em Ceará-Mirim, o Pôrto de Natal, o açude de Serra Branca e Orós, o abastecimento de água de Quixeré, o Pôrto de Mucuripe, em Fortaleza, o açude de Barreiras e o Pôrto de Iaqui, em São Luís.

# RJ: Govêrno prevê deficit para 1966

**NITERÓI (Sucursal) — Pelo Governador Paulo Tôrres foi encaminhada à Assembléia Legislativa a proposta orçamentária do Estado do Rio de Janeiro para o próximo exercício financeiro de 1966, na qual é previsto um deficit de mais de Cr$ 8 bilhões.**

A receita é estimada em cêrca de Cr$ 174.622.986.000, fixada a despesa em Cr$ Cr$ 182.935.587.407. A maior parcela da dotação orçamentária é destinada à Secretaria de Comunicações e Transportes, figurando o Ministério Público do Estado como o órgão que receberá a menor dotação.

A proposta orçamentária foi acompanhada de mensagem do Governador, onde se constata que o Orçamento para o Exercício Financeiro de 1966 é idêntico ao da atual Lei de Meios. Esclarece que a arrecadação no presente exercício financeiro, entre os meses de janeiro e agôsto, apresentou deficit de mais de Cr$ 21,5 bilhões, com uma representação de arrecadação, a menos, no período referido, de cêrca de 22,27% do que fôra previsto no orçamento.

### A destinação

Em ordem de importância pela representação que têm na proposta orçamentária, apresentada pelo Govêrno do Estado à Assembléia, figuram as diferentes Secretarias de Estado, nos seguintes valores:

Comunicações e Transportes — Cr$ 44.977.553.000; Finanças — Cr$ 31.994.064.400; Educação e Cultura — Cr$ 30.833.688.600; Obras Públicas — Cr$ ........ 14.775.756.400; Energia Elétrica — Cr$ 13.358.560.000; Segurança Pública — Cr$ 13.754.447.100. Saúde e Assistência — Cr$ .. 12.414.676.800; Agricultura — Cr$ 7.170.964.600; Administração Geral — Cr$ 2.757.992.800; Interior e Justiça — Cr$ 1.188.249.600; e Trabalho — Cr$ 852.435.310.

As demais dotações foram assim distribuídas: Assembléia Legislativa — Cr$ 3.711.440; Governadoria — Cr$ 2.123.613.800. Tribunal de Justiça — Cr$ .... 1.372.596.200; Tribunal de Contas — Cr$ 1.312.937.800; e Ministério Público Cr$ 694.795.000. Os gastos com o funcionalismo do Estado, segundo a mensagem do Governador Paulo Tôrres, estão estimados em cêrca de 51,01% da Despesa.

# Ferrovias querem unificação na AL

**Assegurando que o volume de transportes ferroviários representa uma realidade, notadamente no que se refere ao transporte por ferrovias brasileiras, o Sr. Válter Pedro Bidini, superintendente da Associação Latino-Americana de Ferrovias, destacou que a carga transportada com destino ao Uruguai em 1965 foi 50 vêzes maior que a do ano anterior.**

O Sr. Bidini concedeu entrevista coletiva para falar da reunião que se realizara no Hotel Glória, a partir de segunda-feira, da Assembleia-Geral da entidade, onde serão discutidos temas de interêsse para a indústria ferroviária, destacando-se o que refere a unificação da «indústria ferroviária da América Latina».

Esclareceu o sr. Válter Bodini que as entidades bancarias internacionais financiam hoje, sem vincular a origem do financiamento, como é o caso do Banco Interamericano de Desenvolvimento (BID). Disse que isso facilita a programação da ALAF que procura coordenar os transportes terrestres de maneira a criar facilidades ao seu desenvolvimento. Fêz alusão a um convênio a ser assinado entre o Brasil e a Argentina para anular dificuldades burocráticas. O mesmo convênio será asasinado entre o Brasil e o Uruguai.

### Finalidades

Sublinhou que entre os assuntos de maior importância da Reunião figuram os seguintes: Concretizar, no campo prático dos transportes terrestres, maior intercâmbio entre os países da América, incrementando a produção em escala crescente; conseguir o mais breve possível a padronização dos transportes ferroviários do continente. Será ainda eleito o diretor-executivo da entidade para o período de 1965/66.

Os trabalhos serão iniciados pelo Ministro Juarez Távora, dêles participando representantes de países sul-americanos e organismos latino-americanos como a ALALC, CEPAL e outros.

# Nôvo regulamento para transportes

**O Presidente da República sancionou decreto, encaminhado pelo Ministro Juarez Távora, estabelecendo o nôvo regulamento interno do Conselho Nacional de Transportes. O CNT tem a seu cargo propor medidas no sentido da coordenação técnica e econômico-financeira, visando à expansão e exploração dos diversos setores do transportes do País.**

O CNT apreciará os orçamentos, prestações de contas e balanço de tôdas as autarquias e emprêsas de transporte subvencionadas pela União, encaminhando pareceres conclusivos e específicos ao Ministro da Viação.

O Ministro Juarez Távora, será o presidente do CNT, estando êsse órgão indicado para atualizar tôdas as estatísticas nacionais de transporte, abrangendo índice de tráfego, movimentação de cargas, levantamento do pessoal empregado, custos totais de operação, além de acompanhar a aplicação dos investimentos programados em todos os setores de transportes.

### Crédito

O Marechal Castelo Branco, assinou, outro decreto, abrindo o crédito especial de 278 milhões e seiscentos mil cruzeiros para atender às despesas de desapropriação necessária à construção da linha ferroviária Belo Horizonte-Itabira-Peçanha. Êsse trecho será integrado no sistema da Central do Brasil.

— CAVISA —
CAXAMBU AUTO VIAÇÃO S. A.
ESTAÇÃO RODOVIARIA MARIANO PROCOPIO
Guiche — 32 — Telefone n.º 23-9113
Saida do Rio Diàriamente às 8,00
Saida de Caxambu Diàriamente às 8,00

ACONTECEU . . .
A Continental informa, comenta e reporta os principais acontecimentos nacionais e internacionais, em combinação com o DIARIO CARIOCA!
Das 6 da manhã às 2 da madrugada
Escutas — Apuradores — Noticiaristas — Redatores — Radiorrepórteres
Comando de
CARLOS PALLUT e ARY VIZEU
Assistência de Evandro Bandeira e Paulo Caringi

ELEIÇÕES NA ALEMANHA

# Menor dos Partidos decide amanhã se Erhard fica ou sai

Foreign News Service (Exclusivo para o DC)

*BONN — As eleições de amanhã na Alemanha Ocidental estão sendo esperadas com uma mistura de indiferença por parte do eleitorado, grande ansiedade entre os democratas-cristãos e os social-democratas e muita expectativa entre os diplomatas da França, Estados Unidos, Grã-Bretanha e União Soviética. Nesta conjuntura, a maior interrogação é o Partido Democrata Livre, "pivot" das eleições.*

*Pelo que se pode observar entre a população, as próximas eleições não terão grande repercussão sôbre a vida econômica e social do país. Apesar de dividida, a Alemanha não apresenta a qualquer dos oponentes no pleito possibilidades de melhorar uma conjuntura nacional já das mais prósperas. Da Europa, a eleição também é encarada com bastante indiferença porque não há esperança popular de que Ludwig Erhard ou Willy Brandt consigam resolver o último e mais crucial problema alemão, que é a reunificação das duas Alemanhas. O pleito que se aproxima é visto pelos aliados como um jogo político entre grandes Partidos. Os eleitores aceitam o fato de que seu desfecho terá repercussões internacionais, mas só vêem benefícios ou prejuízos diretos para a classe agrícola alemã, que necessita da vitória de Erhard e de seu Partido, para garantir a atual política de cereais do país, dentro do Mercado Comum Europeu.*

### Dois grandes

*Na atmosfera pré-eleitoral constata-se nos bastidores políticos que há maior certeza da vitória entre os membros do Partido Democrata Cristão, de Ludwig Erhard. O próprio Chanceler explica essa confiança relembrando que "durante o seu govêrno consolidou-se a prosperidade individual do alemão, que viu sua renda aumentada pela expansão recorde da indústria, do comércio e dos benefícios sociais. O agricultor é um eleitor garantido porque há 3 anos vem sendo protegido pelo govêrno, contra a pressão francesa dentro do MCE com fins de nivelar as tarifas sôbre cereais, em detrimento da Alemanha. Acima de tudo sob o atual govêrno a Alemanha voltou a ser uma potência política e econômica na esfera mundial, o que é de suma importância para o característico espírito patriótico alemão".*

*Nos círculos do Partido Social Democrata a confiança em uma vitória não é tão abertamente constatada mas, se aposta com Brandt, o eleitorado alemão demonstrará sua insatisfação com o govêrno Erhard, que não conseguiu obter dos Estados Unidos o apoio decisivo para a reunificação nacional, nem tampouco deu aos alemães uma prosperidade econômica livre da profunda participação de capitais estrangeiros. Além disso, a expansão dos negócios foi um fenômeno que não corresponde a uma situação melhor em detrimento de verdadeiros benefícios sócio-econômicos para a maioria. O atual govêrno deixou a Alemanha em uma posição de inferioridade quanto à política da OTAN, porque Erhard não conseguiu para a Alemanha uma participação conveniente e di comando no caso da debatida proposta da Fôrça Nuclear Multilateral. O eleitorado não deverá lembrar-se também de que apesar de a Alemanha eclipsar a França como potência industrial e comercial, Erhard permitiu, por falta de astúcia política, que: 1) De Gaulle mantenha a França como o líder político da Europa Ocidental; 2) os Estados Unidos consigam ainda impor à Alemanha as suas conveniências do Kennedy Round.*

### Expectativa

*Os círculos diplomáticos em Bonn concordam em que esta eleição não é de interêsse direto do povo alemão, no tocante aos seus interêsses mais diretos, e em que o pleito representa uma etapa decisiva para a consolidação definitiva de Erhard ou o rejuvenescimento da política alemã com Brandt.*

*Acham que a verdadeira importância do sufrágio é o seu vital significado para o equilíbrio — ou desequilíbrio — das grandes fôrças políticas mundiais que atuam hoje na Europa, tendo a Alemanha como um dos seus pontos nevrálgicos.*

*Para os Estados Unidos, a vitória de Erhard e de seu Partido é conveniente, revelou um diplomata estadunidense em Bonn, uma vez que os precedentes indicam que o velho economista é capaz de manter o seu Partido trilhando uma política harmônica com a de Washington, no sentido de neutralizar De Gaulle, fortalecer a OTAN, inclusive com a eventual criação da Fôrça Multilateral. Erhard permitirá também aos Estados Unidos penetrar melhor no MCE. Brandt é um homem de idéias novas que poderiam desequilibrar essa associação harmoniosa. Além disso, Brandt não tem tanto contrôle sôbre os seus socialistas quanto Erhard sôbre seu Partido. Acima de tudo, é um político jovem que ainda deve ganhar experiência com as rédeas do poder.*

*Os círculos diplomáticos franceses não escondem suas esperanças de uma vitória de Willy Brandt, que é tido por De Gaulle como mais maleável que Erhard. O ponto de vista é mantido pelos diplomatas britânicos. Entretanto, os inglêses temem que Brandt não consiga ajudar os Estados Unidos a defender o ingresso britânico no MCE, contra o veto da França. Os soviéticos, através da "Reinischer Merkur", teriam mais oportunidade de sabotar os Estados Unidos e seus planos na Europa se Brandt saísse vitorioso e provasse sua incapacidade de delinear uma impenetrável política pró-ocidental, endossada por Washington.*

### Previsões

O Partido Democrata Livre, liderado por Erich Mende, ainda hoje é visto como o fator que poderá decidir o pleito, conforme fêz nas eleições passadas, a favor de Erhard e seu Partido, uma vez que neste pleito não se espera a vitória esmagadora de qualquer um dos dois Partidos. Diz-se, nos meios políticos de Bonn, que Mende ainda está esperando para ver antes de apoiar oficialmente um dos dois Partidos. As previsões são de que Mende continuará com os democratas-cristãos. Suas relações nos últimos anos têm sido boas e, além disso, tudo indica que a vitória eleitoral será novamente de Ludwig Erhard e seu Partido Democrata Cristão.

# Erhard e Brandt confiantes

Lionel Walsh

BONN (Reuters-DC) — A campanha eleitoral de seis semanas encerrou-se ontem à noite com os candidatos ao govêrno da Alemanha Ocidental prognosticando a própria vitória no pleito de amanhã.

O Chanceler Ludwig Erhard, que procura reeleger-se para nôvo período de quatro anos, transborda de confiança. E o mesmo ocorre com seu rival, o Prefeito Willy Brandt, de Berlim Ocidental, líder do Partido Social-Democrata.

Em entrevista coletiva concedida ontem, Erhard afirmou que, se vencer as eleições, pretende avistar-se com o Presidente Lyndon Johnson "o mais depressa possível". Acrescentou que a Alemanha Ocidental tem o maior interêsse em evitar o enfraquecimento da OTAN.

Erhard afirmou também que pretende conferenciar com o Presidente Charles De Gaulle em janeiro do próximo ano, bem como renovar os contatos com os dirigentes dos países da Europa Oriental.

Disse o Chanceler que viajará aos Estados Unidos para discutir a situação da Aliança do Atlântico e acrescentou: "Tenho um entendimento com o Presidente Johnson, pelo qual bastará eu ligar o telefone para conseguir o encontro"

### Erhard vencerá

Os principais observadores políticos vaticinam que Erhard, líder dos democratas-cristãos, vencerá as eleições, embora por escassa maioria. Numa eleição sem grandes pontos de divergência, com os dois Partidos de acôrdo, em linhas gerais, em tôrno da política interna e externa, tanto Erhard como Brandt têm feito uma campanha pessoal para impressionar o eleitorado.

Durante os últimos dias da campanha, o ritmo dos comícios foi acelerado com Erhard e Brandt falando em cidades de quase todo o país, numa verdadeira maratona.

Durante a campanha, Erhard procurou ressaltar o êxito conseguido pela Alemanha Ocidental durante o período em que foi Ministro da Economia e os sucessos do Partido Democrata-Cristão em 16 anos ininterruptos de govêrno

### Hora de mudar

Brandt e os sociais-democratas, por outro lado, basearam sua campanha no lema: "Está na hora de mudar". Em 61 os social democratas obtiveram 36,2% da votação total, e os democratas-cristãos, 45,3%, ao passo que o único outro Partido a obter representação Parlamentar, o dos Democratas-Livres, obteve 12,8% e se aliou à coligação dos cristãos de Erhard.

Há na Alemanha Ocidental 18.5 milhões de eleitores registrados. Desta vez, os cristãos democratas estão preparados para um aumento da representação socialista, o que deixaria o Partido do govêrno com apenas 4% de maioria. Alguns observadores, contudo, acreditam que a diferença entre os dois Partidos será ainda menor.

Os céticos afirmam que o verdadeiro pleito será iniciado segunda-feira — referindo-se às negociações que certamente se realizarão entre os líderes políticos, para a formação do nôvo govêrno.

Erhard rejeitou "in limine" a idéia de uma "grande coligação" com os sociais democratas, mas, se a diferença entre os dois Partidos fôr realmente muito pequena, tal solução não estará fora de cogitações.

### Adenauer

Observa-se que há forte oposição a Erhard nas fileiras de seu próprio Partido, sob a liderança do ex-Chanceler Konrad Adenauer, oposição capaz de levar os democratas-cristãos a uma coligação com os socialistas, caso Erhard se veja em fraca posição para negociar após o pleito.

Tal coligação daria aos socialistas, pela primeira vez em 16 anos, o gôsto de chegar ao poder e um sêlo de respeitabilidade (de Partido com responsabilidade de govêrno) perante os desconfiados eleitores conservadores.

No entanto o Chanceler Erhard continua convicto de que as eleições produzirão uma coligação igual à de agora (democrata-cristãos e democratas-livres), mesmo que isso o leve a governar com maioria mais reduzida que a atual.

# Índia vai à guerra se a China atacar

NOVA DELI (Reuters-UPI-DC) — A India advertiu ontem a China Comunista de que não aceita o ultimato chinês e reagirá a qualquer ataque contra as suas instalações militares na fronteira.

"Se formos atacados, combateremos pela nossa liberdade com inflexível decisão", declarou o Primeiro-Ministro indiano Lal Bahadur Shastri, perante o Parlamento que o aplaudiu entusiàsticamente.

O "Premier" da India, entretanto, anunciou que seu govêrno tinha dito à China que admite de boa vontade uma inspeção conjunta das suas instalações militares sôbre a fronteira de Sikkim-Tibet, que Pequim alega estar dentro de seus territórios. A China deu à India o prazo de três dias para desmontar essas instalações.

Shastri disse que esperava que a China não tiraria vantagem da atual situação, "mas se isso acontecer, afirmou, a India não ficará dissuadida pelo poderio chinês."

Acrescentou que à India rejeitou tôdas as acusações da nota oficial chinesa, que foi entregue ao Encarregado de Negócios da India em Pequim na manhã de ontem.

Antes da declaração do "Premier", funcionários do govêrno indiano disseram que tinham sido tomadas medidas de precaução para a eventualidade de qualquer ataque chinês.

### Guarda-chuva

Em Londres, fontes diplomáticas disseram que o "guarda-chuva aéreo" anglo-norte-americano contra uma agressão comunista chinesa poderia ser ampliado se Pequim atacar a India.

O secretário do Exterior britânico, Michael Stewart, qualificou a decisão de Pequim de "grave e realmente perigosa".

Declarou que considerava os interêsses britânicos coincidentes com os norte-americanos na atual situação e confiava que o mesmo ocorria com os da União Soviética.

Em fontes bem informadas revelou-se ontem que a India confia em que, caso se confirmem a agressão chinesa, a União Soviética lhe dê ajuda, da mesma forma como fêz em 1962, durante a luta fronteiriça entre a India e a China.

O Embaixador indiano em Moscou, T. N. Kaul conferenciou ontem com o Primeiro-Ministro Alexei Kosygin, quando teria transmitido ao premier soviético sua preocupação pelo ultimato chinês.

### URSS neutra

Apesar da confiança do govêrno indiano em relação ao apoio russo, os observadores acreditam que uma decisão de Moscou a êsse respeito esbarraria agora com maiores dificuldades do que em 1962, uma vez que o Kremlin externou pùblicamente sua imparcialidade diante do conflito indo-paquistanês. Caso decida conceder apoio à India, a União Soviética pràticamente lançaria o Paquistão nos braços da China, o que certamente não seria da conveniência dos soviéticos.

Os russos já advertiram a China, embora não especificamente contra o lançamento de "declarações incendiárias" destinadas a fomentar as paixões na guerra entre o Paquistão e a India.

O secretário do Exterior britânico partiu ontem para Varsóvia em visita oficial, esperando-se que se entreviste com o Embaixador soviético.

Os peritos britânicos em assuntos do Extremo Oriente manifestaram as suas dúvidas em relação à possibilidade real da China concretizar as suas ameaças. Os chineses poderiam estar aguardando para ver qual é a reação Ocidental e a Soviética, diante de seu ultimato.

### Guerra geral

Segundo as últimas informações, a Grã-Bretanha e os Estados Unidos estão preparando enérgicas advertências à China, para não consumar a agressão à India, já que isso poderia degenerar numa guerra geral na Ásia.

Os funcionários britânicos revelaram que continuam ativamente as consultas dentro e fora das Nações Unidas, no sentido de conseguir uma trégua nas hostilidades entre a India e o Paquistão.

# U Thant propõe paz à fôrça: Cachemira

NAÇÕES UNIDAS (UPI-Reuters-DC) — O Secretário Geral das Nações Unidas, U Thant, propôs ontem no Conselho de Segurança, um programa de cinco pontos para resolver a disputa indo-paquistanesa, pedindo a retirada das tropas de ambos os países e conversações diretas entre os dirigentes da India e do Paquistão.

Thant sugeriu que o Conselho de Segurança, de acôrdo com as estritas disposições da Carta das Nações Unidas, "ordene" a cessação de fogo, e que examine a espécie de ajuda que pode oferecer para dar cumprimento à decisão.

O Secretário Geral disse ao Conselho que poderia solicitar uma reunião imediata do "Premier" indiano, Lal Bahadur Shastri, com o Presidente do Paquistão, Mohammed Ayub Khan, possivelmente num país amigo e neutro, e talvez com a ajuda de uma comissão designada pelo próprio Conselho de Segurança.

Thant, que regressou de uma missão de paz em Rawalpindi e Nova Deli, disse, embora sem citar a China que "agora é iminente um real perigo para a paz mundial".

Usando o mesmo método que êle e o Conselho adotaram anteriormente para sufocar a luta no subcontinente indiano, Thant propôs que se pusesse em prática um dispositivo do capítulo VII da Carta das Nações Unidas, que se refere à ruptura da paz e atos de agressão, e autoriza o Conselho a insistir vigorosamente em que se cumpram seus preceitos.

### Relatório

A declaração de Thant, textualmente, é a seguinte:

"Certo de que é desejo fundamental de ambas as partes pôr fim à luta, temo a liberdade de expressar os seguintes pensamentos, na esperança de que êles possam ser úteis ao Conselho de Segurança e a ambos os governos. "O Conselho de Segurança poderia fazer o que já fêz uma vez, e com bons resultados, em outra perigosa situação do conflito. Assim, poderia ordenar aos dois governos de acôrdo com o artigo 40, a desistir de continuar ações militares hostis, para o que emitiria uma ordem de cessação de fogo às suas fôrças militares. O Conselho poderia declarar também que, se os governos comprometidos deixarem de cumprir a ordem, demonstrariam com isso a existência de uma ruptura da paz, implícita no artigo 39".

(Thant referia-se, evidentemente à guerra da Coréia, na qual o Conselho de Segurança ordenou a cessação do fogo e a retirada das tropas, quando a Coréia do Norte invadiu a Coréia do Sul, ultrapassando o Paralelo 38 enquanto a União Soviética se abstinha, numa ação de boicote, pedindo o reconhecimento da China Vermelha na sessão de 25 de junho de 1950).

### Retirada

"Em segundo lugar, acrescentou Thant, o Conselho poderia considerar a ajuda que garantisse a observação do cessar de fogo".

"Em terceiro lugar, o Conselho exige em sua resolução de 6 de setembro a pronta retirada de todos os efetivos armados até suas posições originais. O Conselho talvez pretenda fazer um estudo dos meios com que poderia levar a efeito essa exigência".

"Em quarto lugar, o Conselho poderia solicitar aos chefes de ambos os governos que se reúnam com a maior brevidade possível, para discutir a situação atual e os problemas que ela oculta, como primeiro passo para a solução de suas dificuldades e para chegar a um acôrdo equitativo e honroso. Êsse encontro poderia efetuar-se num país amigo e aceitável para ambos. O Conselho pode também considerar a criação de uma comissão que estaria à disposição de ambas as partes, para ajudá-las nessas conversações, se isso fôsse aceitável para elas".

"Finalmente, posso assegurar ao Conselho que estarei permanentemente à disposição para fazer o quanto estiver ao meu alcance, para promover o advento da paz".

### Solução final

O Presidente do Paquistão, Mohammed Ayub Khan declarou ontem, em resposta a uma carta de Thant que concordará com a cessação do fogo na guerra com a India, sòmente no caso de que as condições incluam "a solução final da disputa sôbre a Cachemira".

A declaração de Khan foi feita em carta ao Secretário Geral da ONU em resposta à exortação feita por Thant à India e ao Paquistão para que suspendam as hostilidades.

Khan acrescentou que a cessação de fogo só poderá ser aceita "para evitar a repetição de catástrofes como a que agora ameaça a India e o Paquistão".

O Presidente paquistanês disse ainda em sua carta que "apesar das sinceras gestões do Paquistão, as consultas em nível ministerial que seguiram o acôrdo de 1962 foram estéreis, graças à firme negativa da India a chegar a uma solução honrosa na disputa de Cachemira".

Essas consultas foram feitas pela Grã-Bretanha para buscar a solução definitiva. O plano britânico compreenderia conversações entre Ayub Khan e o então "Premier" indiano Jawaharlal Nehru. Entretanto, as conversações jamais foram iniciadas.

### Turquia

O conflito da Cachemira provocou uma nova onda de sentimento antinorte-americano na Turquia.

Os turcos, ainda ressentidos porque acham que Washington lhes negou apoio na crise de Chipre, empreenderam uma nova campanha contra a política externa dos Estados Unidos.

Criticando a posição norte-americana na questão da Cachemira, o jornal esquerdista "Aksam" assinalou que "a Turquia e o Irã percebem que, se fôssem atacados, os Estados Unidos não os viriam ajudar".

O Paquistão, a Turquia e o Irã, ao lado da Grã-Bretanha, são membros da Organização do Tratado Central (Cento).

Outro jornal influente de Istambul, "Cumhuryet", afirmou que "a indecisão, a falta de sinceridade e a imprecisão da política dos Estados Unidos" fazem com que seus aliados se afastem dêles.

Fazendo eco a tais comentários, o Ministro da Reconstrução, Recai Iskenderoglu, censurou os Estados Unidos por tratarem outras nações "como se fôssem mercadorias".

Na cidade de Gallipoli, os estudantes receberam esta semana o navio norte-americano "Jhon Paul Jones", em viagem de "boa vontade", com gritos de "fora execráveis imperialistas" e outros lemas antinorte-americanos.

As recentes manifestações estudantis registradas em Ancara e Istambul, reclamando ajuda militar ao Paquistão, revelaram também aspectos antinorte-americanos.

# EUA perdem 4 jatos em ações no Vietnã

DA NANG (Reuters-UPI-DC) — Quatro aviões norte-americanos foram abatidos anteontem, enquanto a aviação dos Estados Unidos prosseguia nas suas incursões sôbre as instalações militares norte-vietnamitas.

Em outro ataque, aviões não identificados que se acreditam sejam caças de bombardeio norte-americanos, bombardearam a principal ponte na zona desmilitarizada que separa o Vietnã do Norte do Vietnã do Sul.

Dois F-105 "Thunderchiefs" da Fôrça Aérea dos Estados Unidos, foram abatidos cêrca de 130 quilômetros a noroeste de Hanói. Os pilotos de 4 outros "Thunderchiefs", parte de um grupo de seis que efetuavam uma incursão de bombardeio na área, disseram que viram dois pára-quedas após os dois aviões em chamas caírem ao solo.

Um "Skyraider" do porta-aviões "Midway", da Sétima Frota, que executou missão de busca para os pilotos abatidos, mais tarde caiu na base aérea de Da Nang, depois que o pilôto foi atingido na perna pelo fogo de terra. O pilôto foi levado para o hospital.

A Fôrça Aérea também perdeu um avião de observação, que caiu 80 quilômetros ao sul de Saigon. Um porta-voz disse que se acredita que o avião foi abatido pelo fogo terrestre comunista.

### Fronteira

O pilôto e um observador do Exército dos Estados Unidos escaparam do avião em chamas.

Fontes vietnamitas citaram informações não confirmadas como tendo dito que os aviões dos Estados Unidos golpearam uma parte da metade norte da ponte de metal e madeira que atravessa o Rio Ben Hai, na fronteira.

Em Saigon um porta-voz militar norte-americano confirmou que a ponte tinha sido bombardeada na extremidade norte e danificada. Três vietnamitas foram mortos, segundo as notícias iniciais.

Na manhã de ontem, guerrilheiros comunistas viet-congs fizeram um ataque suicida a um pôsto militar vietnamita em Dong Go Cat, apenas a 12 quilômetros de Saigon, de acôrdo com um porta-voz militar norte-americano.

Reforços foram enviados às pressas para a área, porém os viet-congs fugiram antes que as tropas ali chegassem. O pôsto avançado estava sendo defendido por uma pequena fôrça regional vietnamita e as baixas governamentais foram dadas como ligeiras.

### Gás

Fontes militares sul-vietnamitas disseram ontem à noite que os guerrilheiros viet-congs atacaram um pôsto avançado do govêrno com o que parecia ser granadas de gás.

Disseram que pelo menos cinco projetis, que se acredita sejam granadas de gás, explodiram dentro do pôsto, 160 quilômetros ao sul de Saigon, quinta-feira à noite.

O ataque foi feito a um pôsto avançado de fôrças regionais, 80 milhas a oeste da cidade de Quang Ngai, cêrca de 550 quilômetros a nordeste de Saigon.

Os 22 soldados afetados pelo alegado ataque a gás queixaram-se de náuseas e de tonteiras.

Três horas após o incidente, oito homens tinham-se recuperado. Na manhã de ontem, apenas três ainda estavam sentindo os efeitos do gás, embora nenhum se encontrasse em estado grave.

Não se sabe se houve outras vítimas do ataque, ou se os viet-congs empregaram qualquer outra arma além das granadas.

Caso se confirme, seria esta a primeira vez que os viet-congs empregaram gás no conflito.

Fôrças sul-vietnamitas, assessoradas por militares norte-americanos, empregaram bombas de gases lacrimogêneos e motivadoras de desarranjos gástricos e nervosos em três ocasiões êste ano.

### Limpeza

Um contingente sul-vietnamita matou 30 guerrilheiros comunistas ontem, numa operação de destruição e limpeza, a 50 quilômetros a nordeste de Saigon, segundo declarou um porta-voz militar norte-americano.

As baixas vietnamitas na batalha foram descritas como leves. Outro batalhão sul-vietnamita, que opera próximo de Hoi An, 570 quilômetros a norte-nordeste de Saigon, matou cinco viet-congs e capturou outros dois, segundo revelou o mesmo informante.

# Paquistão vence em Sialkot

CARACHI — (UPI-Reuters-DC) — Os indianos foram repelidos em nova e encarniçada batalha travada no setor de Sialkot, segundo anunciou, ontem um porta-voz militar paquistanês.

O informante revelou que na batalha, que durou todo o dia de anteontem e parte do de ontem, os indianos sofreram centenas de baixas e perderam 51 tanques e 14 canhões de grosso calibre. Os paquistaneses tiveram 12 baixas. A área de Sialkot foi cenário de outra importante batalha no fim da semana passada.

O porta-voz informou que os indianos atacaram de dois pontos distintos, mas, foram repelidos pelas unidades de terra do Paquistão, apoiadas pela aviação.

A artilharia paquistanêsa pôs fora de combate quatro tanques indianos no setor de Krem Keran-Kasur, 40 quilômetros à sudeste de Lahore, onde os indianos lançaram dois contra-ataques. Os paquistaneses derrubaram um avião e recolheram material para a construção de pontes.

Os bombardeiros indianos atacaram um trem de civis nas proximidades de Narang, quarta-feira, tendo morrido 20 pessoas e ficado feridas 48, das quais 27 gravemente.

Um comunicado oficial do Paquistão declarou que as fôrças paquistanesas "exercem pressão" na frente de Akhnur, na extremidade norte da Cachemira indiana, bem como na frente sul de Gadra, no deserto de Sind, 320 quilômetros a nordeste de Carachi.

# Rei grego tenta nôvo 'Premier'

ATENAS (Reuters-DC) — O ex-vice-"Premier" Stephanos Stephanopoulos foi incumbido ontem à noite de formar um nôvo govêrno, em outra tentativa para pôr fim à crise grega, que se prolonga há nove semanas.

O Rei Constantino formalmente apresentou tal incumbência durante uma reunião no Palácio Real.

Também compareceram ao encontro os 17 membros do Gabinete escolhido por Stephanopoulos, que foram prestar juramento em presença do Soberano.

Essa é a terceira tentativa do Rei Constantino para formar um govêrno estável, desde que forçou o gabinete Papandreou a renunciar, a 15 de julho.

O destino de Stephanopoulos depende do número de Deputados do Partido da União do Centro liderados por Papandreou, que passarem a apoiar o nôvo Govêrno.

Stephanopoulos declarou ontem estar certo de obter um voto de confiança do Parlamento, na próxima segunda-feira, mas os correligionários de Papandreou disseram que derrubarão Stephanopoulos tal como fizeram com os dois gabinetes anteriores.

No instante em que o nôvo Conselho de Ministros prestava juramento, cêrca de cinco mil manifestantes desfilavam pelas ruas principais de Atenas aos gritos de "abaixo Stephanopoulos", "eleições, eleições", "o facismo não passará" e "yankees, go home".

# Govêrno contesta Fulbright

WASHINGTON (UPI-Reuters-DC) — A controvérsia suscitada pelo Senador J. William Fulbright com sua denúncia da intervenção dos Estados Unidos na República Dominicana, recrudesceu, ontem, com uma afirmação do secretário de Defesa Robert McNamara, de que «é evidente que o representante democrata de Arkansas falou em seu nome e não em nome da Comissão de relações Exteriores do Senado, da qual é presidente».

McNamara, disse aos jornalistas que «não tive dúvida alguma, na época, como não tenho agora, de que naqueles momentos cruciais de abril em São Domingos, perigavam vidas americanas e que isso foi a causa imediata da intervenção das tropas dos Estados Unidos».

«Não creio que muitos governos estrangeiros tenham duvidado, de que também perigavam as vidas de seus cidadãos, porque muitos dêles pediram proteção», assinalou McNamara.

### Golpes

O Baltimore Sun» afirmou em sua edição de ontem, em longo editorial, que a assistência militar dos Estados Unidos à America Latina tendo a manter os militares no poder e estimular os golpes militares.

O jornal disse ainda que os exércitos de grande parte dos países latino-americanos não teriam nenhuma serventia numa guerra geral, pois os Estados Unidos teriam de protegê-los de qualquer maneira.

# ECOS DA SEMANA DA PÁTRIA

Comemorando a «Semana da Pátria», a Escola Industrial «Silva Freire», da EFCB, por iniciativa do seu diretor, Prof. Diamantino Paes Leme, fêz realizar êste ano diversas solenidades que contaram com a colaboração da banda e do coral do Colégio «Artes e Instrução». Êstes executaram marchas e hinos alusivos à efeméride, sendo também muito aplaudido na ocasião o desempenho do coral da Escola «Silva Freire». Na foto, um flagrante daquela solenidade.

"Reporter Continental" notícia em imagem e voz diàriamente no Canal 9 às 19,30 agora com a colaboração do nôvo DC.


CUPIM

Baratas — Ratos: "RUGANI"

Garantia: oito anos

22-0873 e 22-3289

ASSISTÊNCIA AOS LÁZAROS

O Hospital dos Lázaros (atual Frei Antônio) instituição de iniciativa privada sita na Praça Mário Nazaré n.º 52 São Cristóvão telefone: 28-0045 aceita qualquer auxílio ou donativo para assistência aos enfermos hansenianos ali internados. Dirigir-se ao local à Irmã Superiora.


"Reporter Continental" notícia em imagem e voz, diàriamente no Canal 9 às 19,30, agora com a colaboração do nôvo DC.


CORRETORAS

PRECISA-SE

Tratar na Av. Rio Branco 25 sobreloja, diàriamente de 9 às 11 horas

# Sociedade — José Rodolpho Câmara

## Um grande espetáculo na Lagoa

**RIO (Pelos auxiliares da coluna) — Tudo indica que a Feira da Providência, a ser inaugurada dia 24, na Lagoa Rodrigo de Freitas e que se estenderá até o dia 26, terá o mesmo ou maior êxito alcançado nos anos anteriores. Uma das grandes atrações, que esta promoção de caridade oferecerá, é o sorteio de um apartamento, localizado em Botafogo, nôvo, com sinteco e quase inteiramente mobiliado. O preço de cada "ticket" é de 3 mil cruzeiros apenas e o resultado correrá junto com a Loteria Federal de domingo, 26.**

**Além de barracas de todos os Estados brasileiros, diversos países também se farão representar e já estão enviando, através de suas Embaixadas, artigos e produtos dos mais famosos, para serem vendidos ou sorteados, cuja renda, como todos sabem, reverterá em benefício do Banco da Providência.**

*Num banquete, em "black-tie", o casal Oswaldo Aranha Filho*

**Dois palcos flutuantes serão armados sôbre a Lagoa, onde se darão os "shows". Durante o dia, espetáculos dedicados às crianças e brotos, tendo a denominação de Umuarama (que em Guarani, significa: local onde os amigos se encontram).**

**O Secretário de Turismo, Sr. Enaldo Cravo Peixoto, estará presente à inauguração, acompanhado de astros e estrêlas que participam do Festival Internacional.**

**As senhoras e senhoritas da sociedade estão se esforçando ao máximo para que, ano após ano, a Feira se revista do maior brilho.**

• A Sra. Conseça Colaço Lacerda recebeu, quinta-feira, em casa de sua mãe (a famosa tapeceira Madeleine Colaço), para comemorar seu aniversário. Presentes, entre outros: Sr. Sérgio Varela Filho Sras. Myrthes Mello Machado, Nininha Magalhães Lins, Dora De Lamare, Miriam Cardim Magalhães e Srs. Júlio Senna e Jorge Colaço.

• Na noite de ontem, assistindo "Electra", no Municipal, os casais: Paulo Freire, Fernando Magalhães, Dante Vigiani, Darcy de Almeida (ela Bárbara Heliodora), Conde Rogé de Belgarde e José Luis de Magalhães Lins.

• O Sr. Alois Bear, diretor da mais importante fábrica de aparelhos de Raios-X da Guanabara, está eufórico com a notícia de que o Govêrno dará financiamento a médicos e hospitais que queiram dar preferência aos de fabricação nacional.

• A Sra. Mariza Sparvolli, recém-chegada de Brasília, dando a notícia de que está construindo, naquela cidade, uma casa à beira do Lago. Aliás, o entusiasmo de Mariza pelo Planalto não é de agora. Antes da NOVACAP ser construída, ela já apreciava a região central de nosso País.

• O Sr. Erlindo Salzano (do "Staff" de Carvalho Pinto) está escrevendo um livro que refuta as bases do Parlamentarismo e no qual faz uma longa análise política do Brasil.

• No próximo dia 21, haverá um desfile de modas infantis, na residência da Sra. Pedro Leão Velloso, em benefício da barraca da Guanabara. Certamente, as crianças presentes ficarão encantadas com as roupas de bonecas que também farão parte do desfile.

• Estréia hoje, numa das mais elegantes casas noturnas desta cidade, o "show" dirigido e produzido por Mieli Bôscoli. Lennie Dale e Elza Soares são integrantes. Essa dupla já representou em São Paulo com sucesso e tudo é baseado na bossa-nova. A música é interpretada pelo trio Três D. Durante o espetáculo, Elza conta que ganhou seu primeiro filho com a idade de 13 anos e enquanto canta doces melodias de amor, é projetado, ao fundo, um trecho do filme da vida de Garrincha.

• O Ministro João Ravasco, nôvo chefe do Departamento Consular do Itamarati, vai introduzir sérias modificações em seu serviço, a fim de que, durante metade do expediente, não continuem a faltar funcionários com qualificações para assinar passaportes como estava acontecendo.

• O casal Nascimento Brito está inteiramente apaixonado pelo projeto da casa que constrói em Angra dos Reis. Por curioso que possa parecer, a obra vem sendo orientada por um médico, lá residente, de extraordinário bom-gôsto, estando inteiramente absorvido pela tarefa. Essa função de arquiteto e decorador, representa um "hobby" para êle.

• O médico, especialista em cirurgia plástica, e Sra. Altamiro da Rocha Oliveira, receberam um grupo de amigos para jantar no seu simpático apartamento na Lagoa. A anfitriõa usava um elegante costume rosa, que chamou a atenção dos convidados.

### Notas curtas

*A Sra. Mimi Caraballo está esperando seu oitavo filho... • Tiago de Mello, poeta, circulando em São Paulo. • Depois de ver seu livro esgotado, o Sr. José Aragão prepara um segundo volume sôbre assuntos sociais • Hoje, Marta Rocha Xavier de Lima esta recebendo para almôço, um grupo de artistas estrangeiros e nacionais, que participa do Festival Internacional do Filme do Rio. • Amanha, Dirceu Fontoura também recepcionará astros internacionais e amigos, num passeio de iate pela Baía de Guanabara. • A menina Clarite Curty (sobrinha da Sra. Lêda Secco), de 9 anos, fazendo sucesso na peça que conta a estória da família Trapp. • A recepção de quinta-feira, oferecida pelo Grão-Duque e Grã-Duquesa de Luxemburgo foi um inesquecível acontecimento social. Detalhes daremos amanhã.*

*Reparem na beleza desta garôta. Quem descobrir seu nome, ganhará um prêmio*


Panorama Palace Hotel

"ON THE ROCKS"

BOITE E RESTAURANTE

Rua Alberto de Campos, 12 — Tel. 27-3951


# RIO noite e dia — Mister Eco

## Do Tarzã do asfalto ao casamento no palco

Está havendo, senhoras e senhores, uma onda exagerada de nacionalismo contra as filmagens de "Tarzan e o Grande Rio". Começa que o Gran. de Rio não é o Nôvo Rio. E o Rio Amazonas, não tão nacionalista assim, pois nasce em terras estranhas e, segundo o filme, passa pela Barra da Tijuca. Fôsse o São Francisco, ainda vá lá. A cena, porém, que está causando celeuma, é a de que o cientista Paulo Gracindo será comido pelos índios em plena Avenida Rio Branco. Vocês, que ouvem rádio e assistem à televisão, respondam por favor: isso não é ótimo? O outro cientista, êste francês, possivelmente pelo trato do intérprete com o idioma de Racine, seria Ibrahim Sued. Respondam, também, por favor: não é justo, não é certo, que o nosso agente em Moscou, despistado de cientista, seja reconhecido até pelos índios? Obrigado. Pois bem: se a minha memória não falha, King Kong, aquêle gorilão — com perdão da palavra — destruiu uma boa parte do orgulhoso Empire State Building e nem por isso o Pentágono foi à guerra. Vamos, então deixar dessas fuleiragens nacionalistas, que êsse Tarzan não nos assusta nem nos mete mêdo. Pelo contrário. Em suas constantes declarações à imprensa, o Tarzan faz sempre questão de alijar de sua vida o elemento feminino. E aquêle leão, hem? Ontem mesmo esta valente fôlha publicava: "Mulheres, nada!" Então, tá. Tarzan gosta mesmo é de cipó. Cipóóóó, Jane!

—●—

O sexteto de Paul Winter vai apresentar-se segunda-feira, às nove horas da noite, no ginásio-auditório da Pontifícia Universidade Católica. • Segundo informação de Mary Martin (atenção, Vitor Berbara!), atualmente descansando em sua fazenda de Goiás, o musical "Hello, Dolly", no original norte-americano, virá ao Brasil ainda êste ano. Mary Martin faria o principal papel, que na Broadway foi criado por Carol Canning. • Josemir Barbosa, cantor e violonista, voltará ao Cave du Roi em princípios de outubro. A cantora Penha Maria, por sua vez, que está no Cave du Roi, voltará ao Le Candelabre. • O Orfeão Universitário do Pôrto se despede hoje do Rio com um grande espetáculo no Maracanãzinho. Poltronas a mil e arquibancadas a quinhentos cruzeiros.

—●—

O acordeão é, antes de tudo, um chatíssimo instrumento musical. Chato em todos os sentidos, disso sabem os próprios acordeonistas de talento, tolhidos pelas limitações do instrumento, em sua inspiração criadora. Do que o acordeão só deveria ser tocado por um artista excepcional, que arrancasse do ingrato instrumento aquilo que o instrumento não tem para lhe dar. Um acordeão, por exemplo, jamais deveria ser permitido nas mãos de um Mário Mascarenhas, êsse disseminador da sua natural idiossincrasia. Ao artista do acordeão não se admite o meio têrmo. Ou êle é artista mesmo e opera o milagre dando dignidade ao instrumento, ou vai tocar berimbau. Dos acordeonistas que conhecia até bem pouco, de corpo presente, sòmente Sivuca e Chiquinho, artistas de fato, me obrigaram a calorosas palmas e a esquecer o próprio acordeão, que um talento mais alto se alevantava. Agora, já conheço três virtuosos do acordeão, com a chegada ao Brasil da portuguêsa Eugénia Lima, que está atuando no "Lisboa À Noite". É dito isso, não preciso dizer mais nada. Vão ouvi-la.

—●—

Homenageado com um jantar na Camponesa, o Dr. José Lisboa Gama, presidente do 1.º Tribunal do Júri. • Agostinho dos Santos, cantor e major, estará comandando hoje uma sopa de ervilhas no Clube Renascença. Renã para os íntimos. • Por projeto do Vereador Brasil Vita, o homem de televisão Edson Leite vai receber o título de Cidadão Paulistano. • O Festival Internacional do Filme já se encontra em pleno desenvolvimento — muito mixuruca, diga-se de passagem — e até agora Flávio Ramos não encontrou o seu particular amigo Frank Sinatra. Enaldo, meu nêgo, cadê os "Beatles"? • A propósito, conforme previ, a presença feminina mais importante até agora é Cláudia Cardinale, que não veio para o Festival. Cadê as celebridades, Jorginho Guinle?

—●—

Aos auxiliares da coluna do meu colega José Rodolfo Câmara, que, como vocês sabem, foi fazer um "check-up" em Nova Iorque: queridos tomem nota, por favor. Nanái não iniciou carreira algu ma acompanhando Eliseth Cardoso. O negócio é diferente pouquinha coisa. Da última vez que Nanái estêve nos Estados Unidos, viajou como acompanhador de Eliseth Cardoso na Festa das Américas, realizada em Miami. Já era então o Nanái, muito conhecido, famoso e participante de vários conjuntos vocais. Eliseth voltou e Nanái se mandou por conta própria para Los Angeles, de onde regressou recentemente para abrir o seu barzinho em Copacabana. De nada.

—●—

O Clube Federal do Rio de Janeiro, sob a eficiente direção social de Almir Rêgo, oferece hoje e todos os sábados uma grande feijoada aos seus associados e convidados especiais, na sua sede Leblon, na Rua Timóteo da Costa, 988. • A cantora Lana Bittencourt se submeteu a uma intervenção cirúrgica e passa bem. • Hoje a estréia de "Show de Bossa" no "Rio 1.800", com Elza Soares e Lennie Dale.

*A cantora Leni Andrade foi a homenageada esta semana no restaurante Cabaña, recepcionada pelo violão de Panchito e pelos "oles" de Purita*

Sábado da próxima semana, no palco do Teatro República, será realizado o casamento dos bailarinos portenhos Mirta e Marcelo, no intervalo da vesperal para a sessão noturna. O cenógrafo Miguel Hochman vai transformar o palco num templo católico e a cerimônia será oficiada pelo Monsenhor Miguel, devidamente autorizado por D. Jaime Câmara. Recepção no bar do teatro com "buffet" oferecido pelo "Rio 1.800" e, depois, todo mundo no palco, que o espetáculo é que não pode parar...

—●—

E no mais você aí deixe de ser bobão. Vote no Negrão.

# Passatempo — Renato Portella

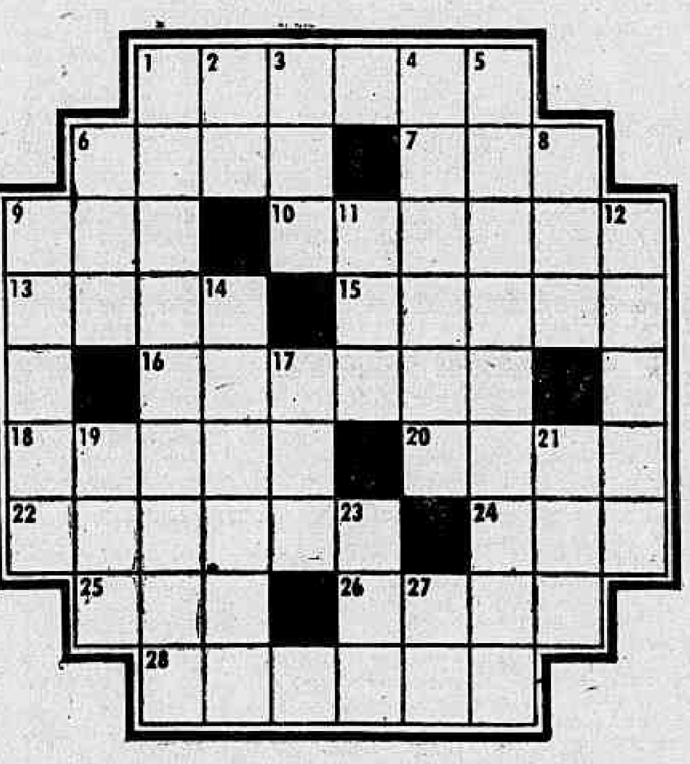

HORIZONTAIS: 1 — Muito beato, muito freqüentador de igrejas. 6 — Canto de muitas vozes reunidas. 7 — Cabana indígena. 9 — Colocou. 10 — Conversa-fiada. 13 — Ofício, profissão. 15 — Sinal que indica abaixamento de um semitom na nota que está à sua direita. 16 — Instrução. 18 — Pôsto em liberdade. 20 — Terreno em frente ou a um ou mais lados da igreja. 22 — Porção de terras ou entulho, com que se nivela ou alteia um terreno. 24 — AR, em francês. 25 — Narração, por escrito, do que se disse ou fêz numa assembléia ou sessão. 26 — Oferecido. 28 — Aparelho de bêstas.

VERTICAIS: 1 — Faixa de cabelos deixada a crescer de cada lado do rosto unindo a barba ao cabelo da cabeça. 2 — O que respiramos. 3 — Relação, lista. 4 — Cidade do Estado de São Paulo. 5 — Quieto, sossegado. 6 — Coloração. 8 — Ação, feito. 9 — Interrupção temporária de ação, movimento ou som. 11 — Árvore da família das esterculiáceas, medicinais (bras., Bahia). 12 — Alva, primeira luz da manhã. 14 — Penetrar. 17 — Forma reduzida de senhor. 19 — Voz designativa de admiração. 21 — Corrente dágua. 23 — Poema. 27 — Grito de dor.

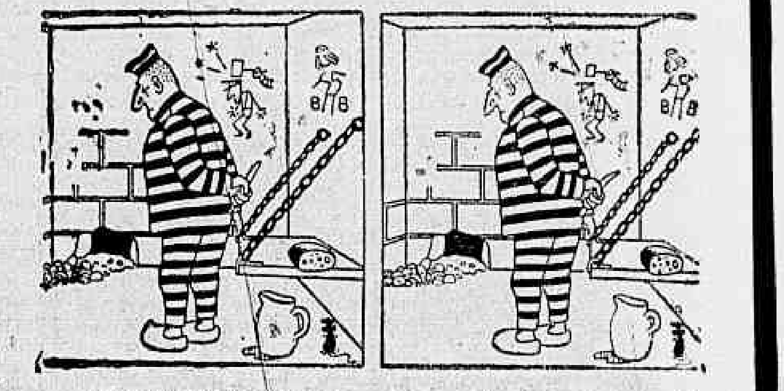

ACERTE NOS ERROS — Êstes dois desenhos se diferenciam em oito pequenos detalhes. Observe-os atentamente e diga quais são os erros que o nosso desenhista cometeu de propósito. Resposta aí em baixo.

RESPOSTA DO N.º ANTERIOR: PC — HOR.: macia — miçanga — titã — dama — élio — aroma — in — pi — atrás — Otelo — aiva — paco — relnado — louro. VERT.: mitigável — ação — cá — inda — agarotado — mil — amo — tinta — amplo — cia — aio — rir — saio — opar — eco — nu. ACERTE: a marrêta do boneco na cabeça do guarda; a posição do "B"; o rabinho do ratinho; a faca e o sapato esquerdo do presidiário; a alça do jarro; o gancho que prende a corrente no banco; o miolo de pão.

# Astrologia — Prof. Mirakoff

### Djenane Machado

**(10/6)**

**Filha do empresário CARLOS MACHADO e de GISELA MACHADO, ambos amantes da arte, da beleza e da perfeição. Os homens talvez não reconheceram a magnitude e a grandeza das virtudes dos pais de DJENANE, que nasceu sob o signo de Gêmeos, para encantar com seu talento e impressionar a todos com sua beleza.**

**O casal CARLOS MACHADO tem na filha a dádiva divina, que na ribalta eletriza os espectadores, com seu «charme», de poesia, de amor e beleza, e os acordes da orquestra do seu pai ficam por muito tempo ao sabor dos ventos errantes, para celebrizar a sua filha num plano sublime.**

**Sirius, Orion e o cão que se alonga aos pés da imagem símbolo no decêndio do nascimento de DJENANE, é a trilogia de sua vida, inteligência, tranqüilidade e lealdade.**

**Gêmeos é o terceiro signo do Zodíaco. E' um signo muito sensível e se caracteriza pela inteligência dos que nascem sob êle. Suas ambições aumentam o desejo de conhecimento e, às vêzes, se tornam excessivamente críticos e analíticos.**

**Os nascidos no primeiro decêndio de junho são os que mais progridem na vida porque, sendo do tipo crítico costumam ser os súditos mais equilibrados do signo. Os nascidos entre 11 e 20 de junho são os humanitários, gostam de crianças, animais e de qualquer pessoa. São sociáveis e leais.**

**São os seguintes, seus elementos de sorte: Côr: — O amarelo e o laranja são muito benéficos. Pedra: — A ágata, mas o ouro costuma fazer o mesmo efeito salutar. Dia: — Os mais benfazejos são: têrças-feiras e domingos. Mês: — O mês predileto é abril, e aconselha-se cautela em fevereiro. Casamento: — Na escolha do par, é aconselhável procurar algum súdito de Libra ou Aquário. O casamento com Capricórnio raramente é bem sucedido.**

**Entre 22 de dezembro e 20 de janeiro** (CAPRICÓRNIO) — NEGÓCIOS: A lei da oferta e da procura está em pleno vigor. Saiba procurar também para ter sucessos no local de seu trabalho. AMÔRES: O seu bem-amado está versátil e difícil de ser compreendido. Torne-se mais atraente para reconquistá-lo. SAÚDE: Desequilíbrio psíquico a temer. Procure um médico. Números proféticos: 1, 2 e 3.

**Entre 21 de janeiro e 18 de fevereiro** (AQUÁRIO) — NEGÓCIOS: O dstino tem suas raízes nos desejos, que é a raiz da própria vida. A sua indisposição psíquica está ativa e espiritualizada. AMÔRES: A sua paixão tem de ser controlada de maneira autêntica e significativa para não sofrer decepções sentimentais. SAÚDE: A sensibilidade e o desgaste físico estão entrelaçados e poderão causar-lhe grande padecimento. Números afortunados: 10, 11 e 12.

**Entre 19 de fevereiro e 20 de março** (PEIXES) — NEGÓCIOS: O destino tem suas raícia período de grande atividade comercial. AMÔRES: Para se ter um amor verdadeiro é preciso ter talento acima de tudo. SAÚDE: Evite durante êste período os alimentos gordurosos e as conservas. Números de bons augúrios: 17, 18 e 19.

**Entre 21 de março a 20 de abril** (ARIES) — NEGÓCIOS: O dia está favorável para as realizações comerciais. Procure fazer contratos de compra e venda. AMÔRES: Os sentimentos sem derivativos e sem filtros mágicos para despertar o amor não serão verdadeiros e têm efeito passageiro. Deixe o ciúme para se tornar feliz. SAÚDE: Dôres de cabeça, proveniente sem dúvida da alimentação. Números benfazejos: 1, 50 e 80.

**Entre 21 de abril e 20 de maio** (TOURO) — NEGÓCIOS: Suas condições financeiras estão bem amparadas. Procure, no entanto, ser pontual no local de seu trabalho, para ter êxito em todos os empreendimentos. AMÔRES: Cupido no seu horóscopo está em exaltação, entusiasta e exuberante. SAÚDE: Apesar de sua facilidade de se recuperar fàcilmente das doenças não se descuide. Números de sorte: 8, 9 e 10.

**Entre 21 de maio e 20 de junho** (GÊMEOS) — NEGÓCIOS: O dia será próprio para compra e venda de imóveis. No entanto deverá ter cautela com os negócios em sociedade. AMÔRES: Bom para o amor. Pode confiar no sexo opôsto. SAÚDE: Boa, procure conservá-la.

**Entre 21 de junho e 20 de julho** (CANCER) — NEGÓCIOS: Poderá assumir cargos de grandes responsabilidades no local de seu trabalho. Terá tendências para firmar os seus intentos. AMÔRES: Nas reuniões sociais encontrará a pessoa amada. SAÚDE: A ciência evolui de minuto a minuto. As doenças incuráveis ontem, são plenamente curáveis hoje, não desanime. Números de bons designios: 19, 20 e 22.

**Entre 21 de julho e 20 de agôsto** (LEÃO) — NEGÓCIOS: Há uma fase de descrença no local de seu trabalho. Tenha cautela com as pessoas que se mostram muito interessadas em ajudá-lo. AMÔRES: A sublimação e o afeto conseguirão frutos efetivos com encontros providenciais no terreno sentimental. SAÚDE: O seu nervosismo será conseqüência da alimentação. Números de bons designios: 19, 20 e 22.

**Entre 21 de agôsto e 20 de setembro** (VIRGEM) — NEGÓCIOS: Novas oportunidades surgirão no local de suas atividades. Aproveite o período e trace plano para o fim do período. AMÔRES: Bom para o amor. Pode confiar no sexo opôsto. SAÚDE: Boa, mas evite os acidentes em casa. Números mágicos: 6, 7 e 8.

**Entre 21 de setembro e 20 de outubro** (LIBRA) — NEGÓCIOS: Situações difíceis de serem contornadas e que precisam ser resolvidas com cautela. AMÔRES: O amor será sempre o eterno bem da vida. Vive-se amando e morre-se amando. SAÚDE: Boa, mas evite as noitadas em claro. Números de bons augúrios: 6, 66 e 98.

**Entre 21 de outubro e 20 de novembro** (ESCORPIÃO) — NEGÓCIOS: Bom para o terreno comercial. Trace planos para o fim do período e terá lucros inesperados. AMÔRES: A pessoa amada está mal-humorada. Procure com calma resolver o problema. SAÚDE: Distúrbios hepáticos a temer. Evite as refeições às pressas. Números de sorte: 8, 68 e 88.

**Entre 21 de novembro e 21 de dezembro** (SAGITÁRIO) — NEGÓCIOS: O poder dos astros neste período anuncia grande atividade e muita energia com realizações favoráveis para o seu trabalho. AMÔRES: Para se ter um grande amor, é preciso acima de tudo ser artista. SAÚDE: Evite durante êste período os alimentos gordurosos. Números de bons augúrios: 7, 8 e 9.

**SAIBA O SEU HORÓSCOPO**

Nome ..............................

Dia do nascimento ..... Mês ..........

Local do nascimento ..................

Endereço ...........................

Preencha êste cupom e junte a êle uma fotografia. De posse dêsses dados o Prof. Mirakoff dirá para você, de graça nas páginas do DC, qual o seu horóscopo. Se você preferir que sua foto não seja publicada o DC mandará o seu horóscopo pelo correio desde que você inclua o sêlo para a remessa.


Sempre uma peça completa

para Você, no

"GRANDE TEATRO DE GALA"

aos domingos, às 21 horas, na

RÁDIO MAYRINK VEIGA

oferecida pelos

PRODUTOS BEDRAN

# Cinema — Sérgio Augusto

## Uma tarde pacífica

Em 1943, Akira Kurosawa realizava seu primeiro filme, *Sugata Sanshiro*, baseado numa novela de Tsuneo Tomita cujo tema era a rivalidade entre dois campos antagônicos com relação ao espírito do judô e à sêde pelo poder. A história, que se desenrolava no primeiro período Meiji acentuando a coragem da juventude à procura do verdadeiro sentido do esporte, seria retomada pelo cineasta dois anos mais tarde (*Zoku Sugata Sanshiro*), em vista do fracasso da primeira fita. Vinte e quatro anos depois, Kurosawa revive a saga do judô ao reescrever a novela de Tomita para um jovem cineasta (Seiichiro Ichikawa) que, apesar de já ter meia dúzia de filmes lançados em São Paulo, era uma incógnita para os cariocas e o continua sendo para os europeus.

Com a súbita retirada de *Onibaba, a Mulher Diabo* (de Kaneto Shindo) visto com entusiasmo pela Comissão de Seleção do FIF, Sugata Sanshiro resta como o candidato oficial (e único) do cinema japonês no Festival. Entrei com o pé atrás condicionado pelo sadismo pomposo de Kurosawa e Kobayashi, e surpreendi-me com a dignidade ritual e a suntuosidade plástica de Ichikawa. Algumas passagens de tempo ao estilo de Inagaki, uma certa modulação por vêzes digna de um Mizoguchi, um lirismo bem característico que ajudou a fazer a glória de Naruse, alguns embates que lembram o melhor Kurosawa (Cf. a luta final sôbre a neve e as cenas montanhosas de *A Fortaleza Escondida*) assim é a arte de Ichikawa: uma enciclopédia cheia de verbetes conhecidos além de outros que certamente os especialistas do cinema japonês saberão apontar melhor do que eu. Por vêzes, o filme me lembrou o *western* (o encontro entre os lutadores que se sabe inevitável e a amizade que os une após o combate) e, durante 15 minutos, pairou numa ameaça shakespeareana com Sugata bancando Romeu para cima da filha de um adversário. A *East Side Story* não se concretizou.

A tarde de quinta-feira foi dedicada à não violência. Ao entrar no Rian, às 14,15 horas, eu esperava descansar os olhos na paisagem colorida de Virginia e descubro que a hora era do judô e não da Guerra Civil. Rubem Biáfora (a maior autoridade em cinema japonês do ocidente) mergulhava numa poltrona de caneta e papel na mão, Louis Marcorelles ouvia a tradução soprada por Nélson Pereira dos Santos e, pouco a pouco, a simplicidade de Ichikawa me reconsiderava com o Oriente. Um prólogo sem outra função que a de apresentar o mestre Yano (Toshiro Mifune) e Sugata Sanshiro (Yuzo Kayama, bom ator) liga um interêsse morno a um entusiasmo intermitente às vêzes nublado pelo excesso, pela ausência de um rigor seletivo enfim. Em 20 minutos, *Sugata Sanshiro* já dá mostras de uma riqueza que eu ainda não consegui encontrar nos libelos kobayashianos: ao trivial hieratismo de algumas seqüências de interior sucede uma mobilidade imperceptível, ao furor dos combates contrapõe-se uma serenidade, e dessa permuta dialética de fôrça e calma, de academicismo e classicismo, extrai-se uma lição de humildade, uma humildade que também é de Ichikawa. Otimista como o Sugata que viu as flôres se abrindo no pequeno lago, Ichikawa merece ser vigiado, mais por seu talento do que pelo seu otimismo, é claro. Esta sua versão da saga do judô seria um filme exemplar com menos 45 minutos.

De complemento, *The Birth of a Giant*, documentário (parece) sôbre a construção de um navio, que me deixou consolado: os inglêses também têm o seu Jean Manzon. A jornada em prol do pacifismo (para Mifune, o judô é uma arma contra a violência) teria prosseguimento com *Shenandoah*, que eu só consegui aturar até o 18º minuto, depois de me lembrar que lá em casa tem um aparêlho de televisão. — *S. A.*

A paz reina na Virgínia até que a Guerra Civil tem início. "I've been havin' a little talk with your people about that shellin'", resmunga James Stewart para um soldado, tentando explicar o seu desinterêsse pela luta entre o Norte e o Sul. A preocupação dêsse bucólico personagem é cultivar os "500 acres of good rich dirt" nas terras de Oregon, onde realmente o filme foi rodado, conforme as notas de produção da Universal. Terra fértil, família robusta, a memória da mulher reverenciada no fundo do quintal (a querida Martha falecida há 16 anos, ou seja em 1847), a filha (Rosemary Forsyth) cortejada pelo oficial rebelde (Doug McClure) — por que a guerra? Na verdejante tradição do Delmer Daves de Spencer's Mountain (ou o fordianismo de segunda mão, menos a psicose da grua), *Shenandoah* conserva do velho mestre de *Stagecoach*, sòmente algumas referências paisagísticas e um sentimentalismo acintosamente requentado. O diretor Andrew V. MacLaglen — filho do falecido ator Victor e cujas relações com Ford vão além da amizade (vide *McLyntock*) "Quando um um Homem é Homem" — é de um cinismo exasperante. Sim, porque só um cínico teria a coragem de filmar essa arenga de bons sentimentos sob o pretexto de acusar a inutilidade da violência e recuperar a pureza do *westren* tradicional. Aos contrário de suas intenções, *Shenandoah* entedia em vez de emocionar e a maioi de suas batalhas não traz a lembrança de Brady ou Griffith, mas o efeito de um Nembutal. Ingênuo a partir do argumento escrito por James Lee Barrett (o que esperar de um sujeito que escreveu *Assim se Moldam Heróis*?), e indigente a partir do primeiro movimento de câmara, *Shenandoah* é um programa de matinê dominical ou então de cineclube de paróquia, jamais um filme para representar o cinema americano num festival. O *western* e James Stewart ainda têm chances no FIF com *Cheyenne Autumn*. — E. M.

### HOJE NO FIF

Filmes: REKOPIS ZNALEZIONYW SARAGOSSIE (Manuscrito de Saragoça), de Wojciech J. Has, filme polonês fora de competição no Festival, às 16,30 e 19 horas; A HIGH WIND IN JAMAICA (Vendaval em Jamaica), de Alexander Mackendrick, com Anthony Quinn, filme inglês convidado em competição, às 14 e 22 horas.

Programação Social: às 12,30 horas, almôço oferecido por Marta Rocha, em seu apartamento (Avenida Atlântica, 3.018, 13º andar), só para convidados; às 18 horas, coquetel oferecido às delegações pelo Clube Comercial.

Chegadas: a atriz polonesa Lucyna Winicka *(Madre Joana dos Anjos)*, o ator Zbygniew Cybulski *(Cinzas e Diamantes)*, o cineasta Jerzy Kawalerowicz *(Madre Joana dos Anjos)*, Dr. Gunther Schwartz (chefe da delegação alemã), cônsul Hans Schubert (representante oficial do cinema alemão), o produtor Joachim Boldt, a atriz Maria Perschy *(As Noivas de Hitler, O Esporte Favorito do Homem)*, a atriz Ann Schneider, o cineasta francês Henri Calef *(L'Heure de la Verité)* o ator Maurice Ronet, o produtor Claude Nedjar, o jornalista Philippe Labro e o cineasta brasileiro Leon Hirszman *(A Falecida)*.

# TV-Teatro — Ivan Lessa

## O que o ator não diz

"E agora nas próximas duas horas, eu não nunca mais na vida vou me sentir sozinho. Nunca mais, nas próximas duas horas, vocês me surpreenderão. Nunca mais, nas próximas duas horas vou me espantar comigo mesmo. Nada será inesperado, tudo já foi traçado. Serei sereno na serenidade, violento na violência, meigo na meiguice. Eu e o contra-regra sabemos, com precisão absoluta, o exato segundo em que o telefone estrilará. Tudo que direi já foi dito e no outro lado da linha não há ninguém, ninguém, ninguém... Saber dessas coisas me reconforta, me reanima, me dá um calor pequeno que posso — se assim o desejar — confundir com o estar vivo. Nas próximas duas horas eu e os estranhos que se movem comigo neste palco faremos as caretas. Como quando a gente está só diante de um espelho — no banheiro da casa em que fomos à festa, por exemplo — e faz caretas. Aqui neste palco lidamos com espelhos. Vocês não os verão, pois é tudo bem feito. Sabemos nós suportar os espelhos. Vocês se se defrontassem com um espelho, enlouqueceriam. Alice só não enlouqueceu porque era criança. Só um ator repete esta proeza. Só um ator é capaz de se olhar num espelho (porque, como os vampiros, não refletem imagem). Só um ator conhece seu rôsto. As mulheres sabem do que estou falando. Passam elas tanto tempo da vida diante dos espelhos fazendo o rôsto de enfrentar o dia, de enfrentar o mundo. Mas, coitadas, não são verdadeiramente profissionais .... Que atos praticarei em tres atos? Padeço careço, pereço: sou um homem cheio de cedilhas e despropósitos. Quando deixo a cena para que minha irmã possa melhor falar com a rainha, saibam que não vou a lugar nenhum. Nem tenho coragem de acender um cigarro, nem sou suficientemente lúcido para procurar o rei e explicar a situação. Que notável organização dramática em cada gesto meu! A voz é uma paisagem interior sacudindo os membros, o olhar são nervos flácidos que se põem em ordem para sair.

O trágico emérito, o bizarro artista, o excelso ator, a rutilante estrêla, o mestre imortal, os "processos lapidares do conservatório donde emergem os diamantes que um dia fulgirão como gemas da mais pura água". Não é nada disso, vocês não sabem de nada. Que entendem vocês de viver? Que sabem vocês desta precária estrutura de carne indolente que sou? Longa e sofrida carne, desejosa de ser pedra, que não quebra mas se rasga, que pode ser vista — mas não sentida — da fila A à fila Z. Sou apenas uma partícula fluente de passado, adormecida até que as cortinas levantem e a peça se faça. A emoção é meu campo de indução, a qualidade é meu sofrimento, a obediência (à rubrica) minha vocação. Deixei neste palco, desde a noite da estréia, pegadas pesadas que percorro tôdas as noites tentando recapitular, juntando as pistas, a fim de entender o que comigo se passou. Descubro em duas horas tudo que há para ser descoberto: que meu fim é uma maneira de aprender meu começo. Você não vê que eu estou tentando te dizer uma coisa séria? Uma coisa importante? E por que você está tão sério aí no escuro? E por que bate palmas e vai embora e nunca volta duas vêzes aqui ao meu lugar?"

### Seleção

- A DAMA DO MAXIM'S — Tônia, Autran, Feydeau, Can-Can, num espetáculo divertido e bem montado. Maison de France. *Veja*
- TÔDA NUDEZ SERÁ CASTIGADA — Ninguém pode deixar de ter uma opinião a respeito de Nélson Rodrigues. *Vá, veja e opine*. Serrador
- AS INOCENTES DO LEBLON — Sérgio Viotti, um homem inteligente, adaptou uma comédia como uma comédia deve ser adaptada. Carioca.
- AS FEITICEIRAS DE SALEM — Peça de Artur Miller, antimacartista, o que é melhor que o pró-millerista de Depois da Queda. Ginástico
- FLOR DE CACTUS — Com o Senhor Sérgio Brito e Sóror Natália Timberg. Comédia. Precisa gravata. Copacabana
- O PAGADOR DE PROMESSAS — Se ainda não viu o filme nem a peça, não perca. O elenco é de primeira. Princesa Isabel.

# Registro

ANIVERSÁRIOS — Fazem anos, hoje: **Senhores:** Dr. Henrique Dodsworth, Domingos Ataíde, Armando José de Abreu, Nativo de Paula Ferreira, Hugo de Castro, Aracimir de Brito, Gilberto Francisco Amorim, José Antônio de Araújo, Pedro Torres e Dr. Manuel Francisco Ortigão Sampaio.

**Senhoras:** Eulina do Vale Grégori, Francisca Cruzé, Gilde Schayer, Maria Rêgo Barros e Rosa Leal do Amaral.

Aniversariou no dia 12 do corrente a Sra. Leontina Ferreira, que completou 93 anos de idade. A aniversariante é irmã do saudoso Maestro Henrique Vogeler.

COQUETEL — O presidente da Delegação Portuguêsa ao I Congresso Luso-Brasileiro de Radiologia e a Sra. Aires de Sousa ofereceram ontem um coquetel aos congressistas no Clube de Regatas Piraquê, na Lagoa.

CASAMENTOS — Realiza-se no dia 30 do corrente, às 18,15 horas, na Matriz de N. Sra. da Conceição, em Realengo, o enlace matrimonial da Srta. Noêmia de Carvalho, filha da Sra. Dulce de Carvalho, com o Sr. Antônio Cecílio de Oliveira, filho da Sra. Isabel dos Santos. Os noivos recepcionarão os convidados e amigos na Rua João Lacerda 341-A, Bangu.

Viúva Moisés Levi e viúva Chaim Baumwol convidam para o enlace matrimonial de seus filhos Eva e Froim a realizar-se hoje, às 20 horas, no Templo União Israel, na Rua José Higino, 375, onde os noivos receberão cumprimentos.

As famílias França e Braga convidam para o enlace matrimonial de seus filhos Marília e Cláudio, cerimônia que ocorrerá no dia 25 do corrente às 18 horas, na Igreja de São Benedito, na Praça São Benedito, Campos, Estado do Rio, onde os noivos receberão cumprimentos.

FESTA — Hoje, com início marcado para às 23 horas, o Clube Olímpico de Jacarepaguá realizará o tradicional Baile da Primavera, animado pelo conjunto Saionara. Trajo: Passeio completo.

CURSOS — Sob os auspícios do HSE e da Sociedade Brasileira de Proctologia, o Curso de Proctologia, que funcionou no Centro de Estudos e no Serviço de Clínica Proctológica do Hospital dos Servidores do Estado, encerrou-se, no dia 17, com a aula do Dr. Válter Gentile de Melo, sôbre "A proctologia em relação às outras clínicas".

Dirigido que foi pelo Dr. Válter Gentile de Melo, contou ainda o Curso que teve duração de dois meses, com a colaboração dos Drs. Américo Bernacchi, Dithelmo Kanto, Sílvio Levi, Clarival Prado Valadares e Ari Faustino Pereira, êste último atual presidente da Sociedade Brasileira de Proctologia, que apresentou o tema "Câncer avançado do colon e do reto".

# Hoje na TV

### Canal 2

12,30 — Reprise de Show; 13,30 — Rancho Alegre; 14,00 — Sessão das Duas (filme); 15,30 — Desenhos Animados; 16,00 — Ritmo dos Brotos; 16,30 — Jair Amorim e o Disco; 17,00 — Parque de Diversões; 18,00 — 18,30 — Drink com Cauby; 19,00 — Novela; 19,25 — Novela; 19,50 — Jornal da Cidade; 20,00 — Novela; 20,05 — Chico Anísio Show; 21,15 — Cidade Nua; 21,45 — Box; 00,01 — Cinema de Arte.

### Canal 4

11,00 — Jambo & Ruivão (desenhos); 12,00 — Super-Homem (filme); 12,30 — Teleglobo (1.ª Edição); 12,45 — Bis-4, 13,00 — Câmara Indiscreta; 13,30 — Por Dentro da Jogada (esportivo); 14,00 — Clube das Garotas; 16,00 — TRE; 17,00 — Tevefone (musical); 19,30 — Teleglobo (Edição final), 20,00 — Mr. Ede (filme); 20,30 — Sábado de Aventura (filme: Irmão Inimigos); 22,30 — Jóias da Tela (filme: Lázaro Volta a Caminhar); 23,00 — Agenda (Entrevistas); 23,30 — Jóias da Tela (filme: Puro-sangue).

### Canal 6

12,00 — Crônica de Austregésilo de Ataíde; 12,15 — O Planêta Terra; 12,45 — Desenhos Animados; 13,30 — A. P. "Show"; 16,10 — Roberto Audi Convida; 17,10 — Red Barney (filme; 17,35 — Zé Colméia; 18,00 — Circo do Carequinha; 18,45 — Viagem ao Fundo do Mar; 19,55 — Diário de um Repórter; 20,00 — Repórter Esso; 20,20 — Bonanza (filme); 21,30 — Broadway Latina; 22,40 — Teatro de Comédia.

### Canal 9

13,30 — Teleturfe; 19,05 — Personalidades em Destaque (filme); 19,10 — O Norte Canta em TV; 20,05 — Cantinho da Saudade (Musical); 20,05 — Silhueta Musical com Dalva de Andrade; 21,00 — Nosso Repórter; 21,05 — Garson Garante o Cinema; 21,30 — Nosso Repórter; 21,35 — Comandos Continentais; 22,00 — Nosso Repórter; 22,05 — Sherlock Holmes (filme); 22,35 — A Volante do Palut.

### Canal 13

11,55 — Cine Atualidades; 12,05 — Atualidades Esportivas; 13,00 — Sábado na Arena com José Messias; 15,00 — Sábado na Arena com Jair de Taumaturgo; 16,00 — Justiça Eleitoral; 18,00 — Sábado na Arena com Paulo Gracindo; 20,00 — TV-Rio Notícias (Edição única); 20,20 — Rififi Pálace Hotel; 21,25 — O Prêço de Uma Vida (novela); 22,00 — Entrevista; 22,45 — Cem Homens Marcados (Filme); 23,50 — Show Willys 65.

## Light está na Exposição de Engenharia

A obra realizada por técnicos e operários da Rio Light está exposta em moderno "stand" na I Exposição Técnica da Engenharia Nacional, instalada na Ilha do Fundão, da qual participam as principais emprêsas estatais e particulares e dos setores governamentais, responsáveis por grandes empreendimentos de engenharia.

Em seu pavilhão a Light mostra ao público não só o que já realizou em matéria de fornecimento de energia elétrica, como o que está programado em seu Plano de Expansão, no qual aplicará a importância de Cr$ 420 bilhões em cinco anos. Peças produzidas por operários especializados, fabricadas nas próprias oficinas da emprêsa carioca, também estão expostas.

O público que comparece à exposição recebe ainda publicações técnicas sôbre o Sistema Rio de energia elétrica, suas características e seu desenvolvimento.

Milhares de pessoas se previnem contra a varíola, vacinando-se. Seja você mais um

# Galerias & Museus — Claudir Chaves

## MAM inaugurou Cinco Mostras

Em prosseguimento ao ciclo especial de exposições organizado para o ano do IV Centenário, um nôvo programa foi inaugurado, quinta-feira, reunindo cinco mostras: Victor Marchoso, Waldemar Cordeiro, Caligrafia Moderna Japonêsa, Artes Decorativas Modernas do Japão e mais o grupo de pintores argentinos Lozza, Boloso e Abal.

- ARTES DECORATIVAS MODERNAS DO JAPÃO — É uma cuidadosa seleção de objetos de arte trabalhados em cerâmica, laca, madeira, bambu, vidro, plásticos etc., que por certo contribuirá para aumentar ainda mais o conhecimento dos visitantes sôbre o Japão moderno. A mostra que se realizou com a colaboração da Embaixada do Japão, reúne grande número de peças procedentes de tôdas as partes daquêle país.
- CALIGRAFIA MODERNA JAPONÊSA — Também com a colaboração da Embaixada do Japão, foi esta uma apresentação importante agrupando 56 trabalhos mais recentes de 28 dos mais destacados calígrafos contemporâneos japonêses. A exibição, que "visa a uma vasta propagação da caligrafia japonêsa do hoje em seu genuíno aspecto" teve como complemento um catálogo com interessante comentário e completa elucidação sôbre os trabalhos expostos.
- ABAL, BELOSO E LOZZA — São três dos mais significativos artistas da arte atual argentina que se apresentaram com cinqüenta trabalhos entre pintura e escultura. O conhecido crítico argentino Júlio E. Payro escreveu o texto de abertura do catálogo comentando a obra de Abal, Beloso e Lozza que para êle "pertencem a um grupo extremo de construtivismo contemporâneo".
- WALDEMAR CORDEIRO — Pintor e paisagista brasileiro, participa dêsse nôvo programa do MAM, expondo 19 de seus mais recentes trabalhos de arte "pop-creta", tendência que tem despertado grande interêsse entre apreciadores e críticos de arte. No catálogo foi incluída uma explanação do próprio artista sob o título "Arte Concreta Semântica", além de uma carta de Max Bense analisando os "popcretos" do expositor.
- VICTOR MARCHESE — Escultor argentino que vem de se apresentar no MAM com um conjunto de trabalhos em vidro, madeira e ferro, mostrando um aspecto bem sugestivo de sua obra, que o crítico argentino J. A. Martinez analisa no texto que escreveu para o catálogo, dizendo inicialmente: "Em sua obra Victor Marchese reflete e traduz cabalmente a problemática da escultura atual. O artista se conduz no seu vasto campo que vai da massa ao vazio com os mais variados materiais e meios de expressão".

### Numeradas

1. A Galeria Verseau continua apresentando, à pedidos de inúmeras pessoas, as gravuras do mestre Goeldi. Esta é, verdadeiramente, uma exposição de museu, que a Galeria Verseau, faz questão de mostrar ao público do Rio. São gravuras e desenhos na sua maioria inéditos que merecem sua visita.
2. Na quinta-feira, a Galeria Décor inaugurou com a presença de críticos, jornalistas e colecionadores a exposição de cartões do Roberto Burle Marx e um tapête em grandes dimensões tecido pelo Artesanato da Penitenciária de Bangu. O tapête em questão foi executado especialmente para a residência oficial do Ministro das Relações Exteriores, em Brasília.
3. Ontem, a Galeria Relêvo inaugurou o "vernissage" das obras de Rossini Perez. Terça-feira, comentaremos.

## GALERIAS DE ARTES


**GALERIA VERSEAU**

Desde o dia 2, na **Galeria Verseau** — Avenida Atlântica, n.º 3.584, «Conjunto Comercial Phelippe Gebara, entre o Hotel Miramar e Restaurante Alcazar» — Exposição de gravura e desenhos inéditos de Oswaldo Goeldi

A Galeria Verseau está recebendo os colecionadores, hoje, a partir das 16 horas.

**GALERIA TENREIRO**
MÓVEIS BRASILEIROS MODERNOS
Criações próprias
ACERVO: Wakabayashi, Mabe, D. Libeskind, Darel, Maria Polo, Campos Melo, Benjamim Silva
Rua Teixeira de Melo, 37 — Praça General Osório

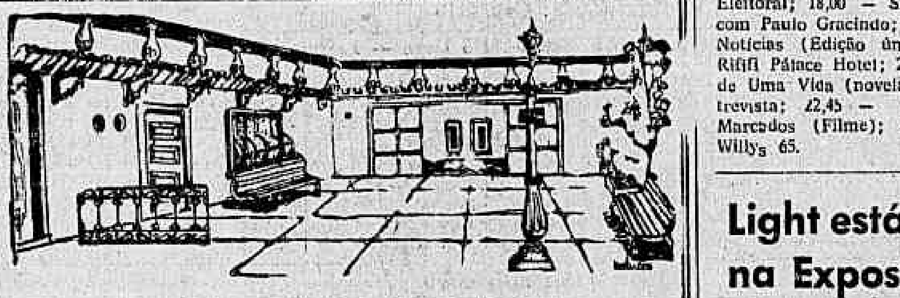

**Óleos de GHETTY**
GALERIA VARANDA
Rua Xavier da Silveira, 59 — Tel. 36-4601

**MONTMARTRE "JORGE"**
EXPOSIÇÃO DE GRAVURAS
Rua São Clemente, 72 — Tel 46-1591 — MATRIZ
Av. Copacabana, 1142 — Tel. 47-4645 — FILIAL

**Galeria Guignard**
ACERVO: Edgard Walter, Oswaldo Teixeira, Manuel Santiago, Chlau Deveza, Azeredo Coutinho, Aurélio D'Alcincourt, Van Dijk, René Simão, Saavedra e Gastão Formenti
RUA BARATA RIBEIRO, 529.C


# Teatros e Boites — Programa para sua Noite


GRUPO OPINIÃO anuncia "Bar, doce Bar" apresentando
**"TELECOTECO ÓPUS Nº. 1"**
DE ODUVALDO VIANA FILHO — SÉRGIO CABRAL — TEREZA ARAGÃO
com: CIRO MONTEIRO, DILERMANO PINHEIRO e o Regional de Canhoto
DIR.: ARMANDO COSTA
ESTRÉIA DIA 21 às 22 horas
SUPER SHOPPING CENTER DE COPACABANA
Rua Siqueira Campos, 143 — Reservas: 36-3497
2.ª-feira às 22 hs. — 3.ª e 4.ª-feira à meia-noite

ABRAHAM MEDINA APRESENTA O FABULOSO MUSICAL
**ARCO-ÍRIS**
3 MESES DE SUCESSO — MAIS DE 100 REPRESENTAÇÕES
Diàriamente às 21 horas. Vesp. 5.ª, sábs e doms, às 16 horas
ÚLTIMOS DIAS
**TEATRO REPÚBLICA**
Av Gomes Freire, 474-A — Tel 22-0271

FÁBIO SABAG apresenta
**"NA PONTA DA CORDA"**
engraçadíssima comédia policial de Alfonso Paso
Temporada popular sob patrocínio Secretaria de Turismo — Sup. IV Centenário
**Teatro Dulcina** — Ar Refrigerado — Reservas: 52-5817
Prêço Único: 1.000
HOJE: 20,15 e 22,15 HORAS

RESTAURANTE TÍPICO BRASILEIRO — Tôdas as noites às 23 horas
**"ASSIM é de MAIS"**
RIO 1800
com: LENIE DALE, ELZA SOARES e 3-D
Cabrochas — Passistas e Ritmistas
Sábados e domingos: «Feijoada 1800»
Av Vieira Souto 110 — Reservas: 27-0458 e 27-2447
Segunda-feira — Fechado

HOJE 19,30 E 22,30 HÔRAS
**A "Dama" do Maxim's** de GEORGES FEYDEAU
TEATRO MAISON de FRANCE — Tel. 52-...
TONIA CARRERO — PAULO AUTRAN
Sob Patrocínio da Sup. do 4º Centenário do Rio de Janeiro

**BAR CANGACEIRO**
Apresenta
Segunda-feira — HELENA DE LIMA
MILTINHO ESTRÉIA — dia 28
Quarta-feira — ELIZETE CARDOSO
Quinta-feira — HELENA DE LIMA
Sexta-feira — ROZANA DE TOLEDO
Sábado — CARMINHA MASCARENHAS
Rua Fernando Mendes, 25 — Tel.: 37-2455

TEATRO CARLOS GOMES
OSCAR ORNSTEIN apresenta
CARLOS ALBERTO, TEREZA CRISTINA, MARIA HENRIQUES E RENATO CONSORTE
Grande elenco · Orquestra e coral
E AS CRIANÇAS MAIS ENCANTADORAS DO BRASIL

**Música Divina Música**
Diàriamente de 3as. a domingos às 21 horas. Vesperais aos sábados e domingos às 16 horas. Vesperal popular às 5as. feiras às 16 horas a preços reduzidos. Bilhetes à venda com antecedência na bilheteria do teatro (22-7581)


## EDITAL N.º 31/65

**Secretaria Geral de Saúde da Prefeitura do Distrito Federal**

Fundação Hospitalar do Distrito Federal

A Fundação Hospitalar do Distrito Federal está aceitando, até o dia 12 de outubro do corrente ano, propostas para venda de:

a) litros;
b) garrafas de sucos de frutas, e
c) outros vasilhames de vidro.

As propostas deverão ser apresentadas na Divisão do Material, Seção de Compras, sita no Edifício Sara Kubitschek, 2º andar, onde poderão ser obtidas as informações complementares.

BENIVALBO DO NASCIMENTO — Diretor-Administrativo.

Se o seu caso é beber o problema e seu caso é parar de beber chame «A. A.» para se erguer. Alcoólicos Anônimos — Caixa Postal 3.773 — Rio.

# José Portilho está "com tudo"

## COCHEIRA DE VIDRO

Bolonha

Pingolinho e Confúcio devem fazer um bom pega na areia leve. Na pesada Confúcio deve ganhar novamente. A turma está ficando boa para Cloy que é o "tértius". Carducci logo depois. Ponta 3 e dupla 12.

Venuto pelo primeira atuação é fôrça agora, embora os estreantes Mognasco e Fás sejam muito perigosos. Carinho gosta da raia de areia e anda bem. Uma surprêsa ainda o cavalo Thamiris que não correu o que pode. Dupla 14 com Mognasco.

Na grama leve Decretal pode apagar as más atuações anteriores. Marabu está pronta e estreou esta semana. Elana e Questura são perigosas. Ponta 7 e dupla 14.

Embora haja um mundo de esperanças em Coarassiene será Mar Cruel nosso indicado. Excelente a dupla 22. Cantilever sem seus "problemas" é, no gramado, um adversário poderoso. Lord Soberano vai correr mais e há fé em Cocineli e Fiel.

Vamos arriscar o mais nôvo Camafeu que está cada dia melhor. Vai correr muito com o "handicap" que leva. Fortíssima a parelha um, Estheta parece recuperado, Royal Prince volta com bom trabalho e firme, e Estojo e Queline podem surpreender. Nossa fórmula: Camafeu e Estheta.

Vestal Boy tem tudo para ganhar, principalmente numa areia leve. Samovar parece ser seu principal inimigo. Empedan é bem perigoso na areia e podem surpreender: Fair River e Figurão ainda podem ser citados. Vestal e Samovar, dupla 12.

Uma loteria onde os melhores nomes são: Saga, Floreira, Escatoleta, Sormarina, a parelha Fadiga-Fase, Corniche, Vivandiere e Diorling . Por palpite sòmente a estreante Floreira com Saga, dobradinha 11.

De volta aos 1.500 metros Paranista pode obter sua primeira vitória na Gávea, desde que tenha direção acertada. Na chave um, estão seus maiores inimigos pois a parelha Fusco.Irichu está tinindo e Indio Jari vai gostar da direção de Adalton. Será êsse o nosso indicado para a dupla. Paranista e Indio Jari. Lord Nelgon e Hawick estão colocados em plano ligeiramente inferior.

Chuva ficou na conta e tem tudo agora para ganhar. Arriscamos a tordilha Pelmar para a dupla. Montelê e Grei Carina são adversárias poderosas e Hedrinha é placê.

**O TIRO DO DIA: Venuto**
**O MELHOR PLACÊ: Chuva**
**A MELHOR DUPLA: 1.º a 12**
**A DOBRADINHA SALGADA: 7.º a 11**
**A BARBADA: Vestal Boy**
**A ACUMULADA: Mar Cruel, Vestal Boy, Chuva**
**O BANHO DO DIA: Elana**

# Saga tem apronto para ganhar: 35"4

**Fase, uma das estreantes de hoje na Gávea, aprontou com destaque na pista de areia. A cancha não estava totalmente favorável a boas marcas, porém ainda assim a filha de Alberigo e Ranis se deu o luxo de acusar 35 e quatro quintos para um percurso de 600 metros.**

Damos, a seguir, a relação completa dos finais realizados para a sabatina:

Confúcio — 600 em 41"2/5.
Zoroca — 800 em 52".
Pingolinho — 600 em 38".
Terwal — 600 em 37"2/5.
Cloy — 360 em 24".
Carducci — 600 em 29", na reta oposta.
Venuto — 7100 em 46".
Fortúnio — 700 em 47".
Carinho — 600 em 38"2/5.
Kopenick — 600 em 36".
Thamyris — 600 em 38"3/5.
Fás — 700 em 44".
Magnasco — 700 em 46"2/5.
Empoley — 700 em 46".
Elana — 600 em 39".
Marabu — 360 em 23"1/5.
Decretal — 360 em 23"3/5.
Mar Cruel — 800 em 57"2/5.
Cantilever — 600 em 38".
Lord Soberano — 700 em 46".
Tarantus — 700 em 45".
Itaxi — 800 em 50", na reta oposta.
Zareto — 800 em 51".
Fiel — 800 em 52"2/5.
Coccinele — 700 em 46".
Impacto — 800 em 52".
Estibordo — 700 em 44"3/5.
Marítimo — 800 em 50".
Estheta — 700 em 43".
Clericato, perdendo para Eleven — 700 em 44".
Royal Prince — 800 em 51"2/5.
Estojo — 700 em 44"2/5.
Angaru — 800 em 51".
Queline — 800 em 53"3/5.
Camafeu — 700 em 47".
El Emir — 700 em 45".
Vestal Boy — 700 em 45"2/5.
Figurão — 700 em 47".
Samovar — 700 em 47".
Empedam — 700 em 43"3/5.
Guignard — 700 em 47".
Fair River — 700 em 46".
Feitiço da Vila — 600 em 40"
Val Rocket — 600 em 38"2/5.
Saga — 700 em 44".
Floreira — 600 em 39".
Escatoleta — 600 em 39".
Sormarina — 700 em 45".
Fadiga — 600 em 39".
Fase — 600 em 35"4/5.
Happy Sunrise — 600 em 40".
Corniche — 700 em 43".
Vivandiere — 700 em 45"2/5.
Dolce Famiente — 360 em 22"2/5.
Hawick — 700 em 46".
Greinado — 360 em 23".
Ad-Glorian — 700 em 45"1/5.
Segrêdo — 700 em 45"3/5.
Redomão — 600 em 39".

# Programa para amanhã

1.º Páreo — As 13,40 horas — 1.200 metros — Cr$ 1.500.000 — (Areia)
1—1 Octava, J. Portilho ...... 1 56
2—2 Acrobata, F. Maia ........ 3 56
3—3 Hurra, J. Machado ...... 5 56
4 Trucho, A. Machado ..... 6?56
4—5 Azôres, J. Reis .......... 4 56
6 Labios Rojos, M. Silva .. 2 56

2.º Páreo — As 14,10 horas — 1.300 metros — Cr$ 1.200.000
1—1 Scren Play J. Portilho .. 2 56
2 Fibra, A. Santos ........ 7 56
2—3 Eryma, J. B. Paulielo ... 3 56
4 Onira, J. Tinoco ......... * 56
3—5 Flanna, F. Maia ......... 1 56
6 Dilca, M. Silva ........... 5 56
4—7 Pralinete, J. Fagundes .. 6 56
8 Velvetta, J. Machado .... 4 56

3.º Páreo — As 14,40 horas — 1.000 metros — Cr$ 1.000.000
1—1 L. Ricardo, J. B Paulielo 3 57
2 Escaleno, I. Souza ...... 2 57
2—3 El Entrevero, M. Silva ... * 57
4 Quenal, J. Reis .......... * 57
3—5 S. Germain J. Portilho . 4 57
6 Lunaflôr, O. Cardoso .... * 57
4—7 Episódio, F. Maia ....... * 57
8 El Goléa, J. Machado .... 1 57

4.º Páreo — As 15,10 horas — 1.300 metros — Cr$ 1.200.000 — (SENADOR PINHEIRO MACHADO)
1—1 Fado, J. Machado ........ 7 56
" Forrobodó, A. Ramos .... * 56
2—2 Falstaff, J. Souza ....... 1 55
3 Albiño, J. Portilho ....... 6 56
4 Fenton, A. Santos ....... 8 56
3—5 Fronton, A. M. Caminha . 3 56
6 Jocker, J. Reis ........... * 56
7 Mastro, F. Esteves ...... 9 56
4—8 Milhafre M. Silva ........ 5 56
9 Disto, C. R. Carvalho ... 2 56
" Fixo, A. Machado ........ 4 56

5.º Páreo — As 15,45 horas — 1.600 metros — Cr$10.000.000 — (GRANDE PREMIO ESTADO DA GUANABARA) — (Clássico)
1—1 Silêncio, C. R. Carvalho . 3 56
2 Vesano, J. Souza ........ 11 56
3 Rei David, J. B. Paulielo 7 56
2—4 Fragonard, J. Machado . 9 56
" Freedon, A. Ricardo ...... 1 56
5 Pharassieno, J. R. Olguim 4 56
3—6 Olheiro, S. Lôbo ........ 8 56
7 Messidor, J. Negrello .... 2 56
" Masterén J. Silva ...... 10 56
4—8 Fólio, J. Portilho ........ 13 56
" Fippo, A. Santos ......... 6 56
" Floco, F. Esteves ....... 5 56
" Sorano, M. Silva ........ 12 56
" S. Araby, F. Pereira F.º . * 56

6.º Páreo — As 16,20 horas — 1.400 metros — Cr$ 1.000.000 — ("Betting")
1—1 Evening World, A M Cam 3 57
2 Ural, J. Portilho ........ 5 57
3 Royal Caparty, J. Souza .: 8 57
2—4 Zut, A. Santos .......... 2 57
" Espadachim, C. R. Carv. . * 57
5 Jue-Jae, A. Ramos ....... 7 57
3—6 Frimante J. Fagundes .. 1 57
7 Louis V, M. Silva ........ * 57
" Mondego, J. Reis ........ * 57
4—8 Belo Principe, F. Per. F.º * 57
9 Lincoln, O. F. Silva .... 6 57
10 Rajan, A. Machado ...... * 57
11 Bigorrilho, L. Corrêa .... 4 57

7.º Páreo — As 16,55 horas — 1.400 metros — Cr$ 1.000.000 — ("Betting")
1—1 Urtézia, D. P. Silva ...... 9 57
2 Aranita, O. Cardoso ..... * 57
3 Sabata, J. Fagundes .... 4 57
2—4 Jazida, M. Silva .......... 6 57
" Raure, A. Santos ........ 10 57
5 Espézia, F. Maia .......... 1 57
3—6 La Dica, F. Pereira F.º .. 3 57
" La Pina, L. Corrêa ...... 5 53
7 Megan, J. Silva .......... 7 57
8 Olténia, J. Souza ...... 12 57
4—9 Estinga, C. R. Carvalho . 11 57
10 F. Gabiroba, J. Tinoco .. * 57
11 Estovênia, J. Reis ....... 2 57
12 Jacaranda, não correrá .. 8 57

8.º Páreo — As 17,30 horas — 1.200 metros — Cr$ 500.000 — ("Betting") — (Areia)
1—1 Forrestal, M. Silva ...... * 58
2 Inox, J. Reis ............. * 54
2—3 Chantilly A. Machado ... * 56
4 Raio, D. P. Silva ......... * 56
3—5 Gramado, F. Esteves .... 5 54
6 Rei Ricardo, J. B. Paulielo 1 54
4—7 Caraçau, L. Santos ...... 3 54
8 Pinheiral, J. Santos ..... 4 54
9 Hully-Gully, J. Vieira .... 2 54

9.º Páreo — As 18,05 horas — 1.200 metros — Cr$ 700.000 — ("Betting") — (Areia)
1—1 Araranguá, J. Reis ....... * 58
2 Izonzo, J. Fagundes ...... * 56
2—3 Denver, J. Machado .... 1 58
4 Citizen, C. R. Carvalho .. 3 56
3—5 Tawny, A. Santos.. ...... 4 58
6 Icote, J. Diniz .......... 2 56
4—7 Resgate M. Andrade .... * 58
8 Hepatan, H. Vasconcellos * 54
9 Pianista, J. Portilho ..... * 54

## Estréia uma filha de Nyasa

Somam uma dezena os animais estreantes para as corridas de hoje e amanhã na Gávea. Olheiro, inscrito na primeira prova da tríplice coroa carioca, é o melhor nome entre os inéditos, seguindo-se em destaque Sormarina, uma filha de John Araby e Turkhan Lass, com chance, e Vivandiére, descendente de Normanton e Nyasa.

### Detalhes

Eis a seguir a relação dos debutantes, acompanhando os respectivos detalhes técnicos:

SOMARINA — John Araby e Turkhan Lass, fem. cast. 1-7-62 — São Paulo Criad. Dante Marchione — Prop. Stud 20 de Janeiro — Treinador J. L; Pedrosa. Erimanto — Miel Rosa e 17-8-61 — R. G. Sul — Criador A. J. Peixoto de Castro Jr. — Prop. Stud Dalva — Treinador — Alexandrino Corrêa.

ALBIÃO — Albajara e Divina Lady — masc. alaz. nasc. — 18-10-62 — R. G. do Sul — Criador Eduardo Guaspari — Prop. Camillo Guaspari — Treinador — Manoel de Souza.

COARASSIENO — Coaraze e Sionna — masc. cast. nasc; 18-8-60 — São Paulo — Criad. Ricardo Lara Vidigal — Prop. Haras Malurica — Treinador Expedicto Coutinho.

VIVANDIRÊ — Normanton e Nyasa — fem. tord. escuro, nasc. 30-8-62 — S. Paulo — Criador Haras Santa Anita — Prop. Haras Santa Annita — Treinador — Jorge Morgado.

MAGNASCO — Flamboyant do Fresnay e Algebra — masc. cast. nasc. 15-7-62 — Rio de Janeiro — Criador Haras Cuiabá — Prop. Idem — Treinador — A. P. da Silva.

FASE — Alberigo e Ranis — fem. alazão, tost. nasc. 26-8-62, — São Paulo — Criador — A. J. Peixoto de Castro Jr. — Zélia G. Peixoto de Costro — Treinador Célio Tourinho.

FAS — Alberigo e Zaúlia — Masc. Alaz. tos. nasc. 6-1-62 — São Paulo — Criador A. J. Peixoto de Castro Jr. — Prop. José Mariano Camargo Raggio — Treinador José S. da Silva.

JOCLINE — Wintor King e Pintacha — fem. tord. nasc. 12-8-62, Paraná — Criador Haras Miraldo — Prop. Carlos da Costa Pimentel — Treinador Antonio da Costa Pimentel.

OLHEIRO — Royal Chief e Ceylon Rose — masc. cast. nasc. 26-10-62. São Paulo — Criador Raul Eduardo da Cunha Bueno — Prop. Haras Eduardo Guilherme — Treinador Roberto Oliveira Filho.

José Portilho não atravessa uma boa fase no momento o que é comum em suas atuações. Em certas oportunidades tudo que o "Zé" faz dá certo e em outras acontece justamente o contrário. Mas as montarias são boas e êle vai sempre se destacando na ponta das estatísticas, já estando com mais de cem vitórias. Com um grande número de montarias para êste fim de semana, era de grande interêsse dos leitores o conhecimento, sempre sincero, das possibilidades de seus animais. E deixamos vocês com o Portilho que vai falar detalhadamente de todos êles:

— Começo no sábado montando Pingolinho que me parece atualmente em boa forma. Só respeito a presença incômoda de Confúcio. A dupla é barbada e a ponta viável; Estibordo sem ser barbada é uma boa corrida. Trata-se de um cavalo que confirma sempre e manteve um "estadão". São vários os adversários como Queline, Marítimo. Royal Prince etc. etc. Minha pior montaria é Guinard que vem se mostrando um tanto frouxo. Será surprêsa para mim se chegar colocado. Escatoleta vai correr bem embora seja difícil ganhar. Um placê sim e dos melhores. Vamos agora aos páreos de domingo: Octava minha primeira montaria tem alguma "chance" embora deva respeitar as éguas da chave quatro. Segundo parece Octava é melhor na grama. Mas vou corrê-la com fé. Scren Play se tiver uma partida igual não deve ser derrotada. A distância é muito boa para ela. Um ponto positivo. Saint Germain reaparece com um bom trabalho de 90 e leva muita fé; Difícil é ganhar de Lord Ricardo que todos sabem é melhor que a turma. Fólio é um páreo difícil mas também o é para os outros. O cavalo seguiu muito bem. Ural minha montaria seguinte vai correr mais na ráia de grama segundo me informaram os responsáveis. Trabalhou 90 e vou no páreo com muita fé, Minha última montaria é Pianista que está numa carreira muito forte. Difícil ganhar.

— A que você atribui sua vitória na estatística no ano passado e a provável repetição nesta temporada, depois de montar durante tantos anos?

— Paz de espírito no lar. O profissional chegando de cabeça fria par montar é bem diferente de que trazer para a ráia todos seus problemas íntimos.

## Quinta-feira na Gávea

1.º Páreo — As 20,20 horas — 1 200 metros — Cr/ 500 000

| | | Kg |
|---|---|---|
| 1—1 | Sotéia | 1 56 |
| 2 | Lady Roc | 3 58 |
| 2—3 | Polímera | * 56 |
| 4 | Chisanta | 5 56 |
| 3—5 | Ourdi | 6 56 |
| 6 | Ana Bata | 8 56 |
| 7 | Todavia | 4 56 |
| 4—8 | Célere | 7 58 |
| 9 | Arabatashe | 9 58 |
| 10 | Rosa de Oiro | 2 54 |

2.º Páreo — As 20,50 horas — 1.000 metros — Cr$ 1.000.000 — I CONFERÊNCIA NAVAL INTER-AMERICANA DE HIDROGRAFIA E OCEANOGRAFIA).

| | | Kg |
|---|---|---|
| 1—1 | Fabienne | * 57 |
| 2 | Alice Poquer (*) | 3 57 |
| 3 | Dama Marieta | 7 57 |
| 2—4 | Benette | * 57 |
| 5 | Funcionária | 1 57 |
| 6 | Old Dalila | * 57 |
| 3—7 | Ostentosa | 8 57 |
| 8 | Flor de Cactus | 6 57 |
| 9 | Casta Diva | 5 57 |
| 4-10 | Ana Maria | * 57 |
| 11 | Ojota | 2 57 |
| " | Itaquara | 4 57 |

(*) ex-UMBRAGE

3.º Páreo — As 21,20 horas — 2.100 metros — Cr$ 600.000 — (XXV ANIVERSARIO DA ASSOCIAÇÃO BRASILEIRA DE QUIMICA)

| | | Kg |
|---|---|---|
| 1—1 | Lord Pinguim | * 56 |
| 2—2 | El Condor | * 58 |
| 3 | Tocaio | * 54 |
| 3—4 | Agrado | * 58 |
| 5 | Ilfov | * 56 |
| 4—6 | Pacoca | * 56 |
| 7 | Navarone | 1 58 |

4.º Páreo — As 21,55 horas — 1.000 metros — Cr$ 700.000 — (CARLOS EUGENIO DE ARAUJO JUNIOR)

| | | Kg |
|---|---|---|
| 1—1 | Mister Gringo | 3 58 |
| 2 | Don | 5 56 |
| 2—3 | Maestro de Madrid | * 58 |
| 4 | Debo | 2 56 |
| 5 | Noagaio | 7 56 |
| 3—6 | Dentola | 6 56 |
| 7 | Fantastic | 4 58 |
| 8 | Pelichek | * 58 |
| 4—9 | Impacto | 8 58 |
| 10 | Urussu | 1 58 |
| 11 | Maron | * 54 |

5.º Páreo — As 22,25 horas — 1.000 metros — Cr$ 1.000.000 — ("Betting") — (XV CONGRESSO BRASILEIRO DE QUIMICA)

| | | Kg |
|---|---|---|
| 1—1 | Buchanan | 6 57 |
| 2 | Bandit | 2 57 |
| 3 | Herbert | 7 57 |
| 2—4 | Argentum | 5 57 |
| 5 | Espadim | 10 57 |
| 7 | Fachê | 4 57 |
| 3—8 | Ko.Vá | 3 57 |
| 9 | Apricot | 12 57 |
| 10 | Xamariz | 11 57 |
| 11 | Gadanho | 8 57 |
| 4-12 | Tobacco Road | * 57 |
| 13 | Serranito | 13 57 |
| 14 | Mirolincoln | 1 57 |
| 15 | Blulin | 9 57 |

6.º Páreo — As 23,00 horas — 1.200 metros — Cr$ 500 000 — ("Betting")

| | | Kg |
|---|---|---|
| 1—1 | Juarez | 6 56 |
| 2 | Misty | * 58 |
| 3 | Vocábulo | 5 58 |
| 4 | Ginger's Choice | 8 58 |
| 2—5 | Bob Lee | 10 58 |
| 6 | Neran | * 58 |
| 7 | Ibó | 9 56 |
| 8 | Akaturbi | 4 56 |
| 3—9 | Gaúcho Negro | 3 56 |
| 10 | Pery | * 58 |
| 11 | Bom Guri | 11 58 |
| " | Noble | 2 52 |
| 4-12 | Itaroguam | 1 52 |
| 13 | Cabernet | * 56 |
| 14 | Monterrico | * 56 |
| 15 | Bordalo | 7 56 |
| " | Cabrinha | * 58 |

7.º Páreo — As 23,35 horas — 1 300 metros — Cr$ 700.000 — ("Betting")

| | | Kg |
|---|---|---|
| 1—1 | Jade | 3 56 |
| 2 | Altito | * 56 |
| 3 | Grand Marnier | 5 52 |
| 2—4 | Nagib | * 56 |
| 5 | Ekandir | 1 56 |
| 6 | Gitano | * 52 |
| 3—7 | James Bond | * 56 |
| 8 | Quixote | 4 56 |
| 9 | Don Tranquilo | 9 56 |
| 4-10 | Carimbo | 8 56 |
| 11 | Macon | 6 56 |
| 12 | Vento Sul | 7 52 |
| 13 | Aramacho | 2 56 |

"Starter" — Nei da Costa.

## Bôca do guichê

Na pista de grama os terceiro e quarto páreos de hoje.

Muita fé em Magnasco, um pintoso filho de Flamboyant de Fresnay. Vai de Bequinho.

Irra deve gostar do páreo em 1.600 metros. Anda bem.

Marabu reaparece com a corda tôda. Vai chegar brigando.

Cantilever é francamente da grama. Tem "chance" para ganhar e dá pule.

Difícil escolher entre Estibordo e Marítimo. São os donos aparentes do quinto páreo da tarde.

Royal Prince melhorou. Pode chegar no marcador no caso de boa saída.

Samovar perdeu para adversários superiores, mas agora deve ganhar.

Muito falada a estreante Fase, que leva o refôrço de Fadiga.

Montelê parece ter gostado dos ares de Cidade Jardim. Voltou chegando perto e só fêz melhorar com a corrida.

Zimase é um eterno perigo. Não é de perder estado e gosta de decidir na partida.

## Acumuladas do Espião

VENCEDOR: Venuto — Vestal Boy — Fusco
DUPLAS: 1.º a 12 — 6.º a 12 — 8.º a 11
PLACÊ: Confúcio — Venuto — Decretal — Vestal Boy — Fusco
CABARÉ DOS BANDIDOS: Decretal
DEFENDENDO O DA PASSAGEM: Pelmar

## O INCRÍVEL Gravatinha

Já esperávamos o bombardeio de vantagens que nos contou Gravatinha ontem à tarde, quando conseguimos encontrá-lo. Estava, como sempre, cercado de uma "bandidagem" tremenda, mas sempre nos distinguiu muito e vem conversar de lado. Foi muito boa a chamada que lhe demos na última semana. Quinta-feira Gravatinha deu a todos os leitores do DC, Aimberê e a dobradinha 33 com Fantail, rateios de 60 e 103 cruzeiros. Depois de repetir muitas vêzes, "eu não lhe dizia que Querlon não estava na dupla?", falou sôbre a corrida de hoje:

— Amanhã há uma eguinha que apesar de estreante, vai ganhar na primeira. Seu nome é Floreira e vai correr no sétimo páreo. Desta feita não há "molezas" nem outras conversas. Espero que esta Floreira ainda pague uma pule de 35 cruzeiros. E pode dar a dobradinha onze, com Saga. Mas isso são outros quinhentos cruzeiros.

## Cuidado com êles

### Decretal vai gostar da grama

Há muito tempo que a égua Decretal não consegue ganhar uma corridinha. Nesta temporada, então, poucas vêzes entrou colocada. Adálton Santos, que é seu jóquei oficial, nos dizia depois da última atuação de castanha: «Égua ruim esta Decretal, pois teve tudo a seu favor e na reta parou feio». Acontece que há muito não apanha uma grama para correr, o que vai acontecer na tarde de hoje. Se tudo correr direitinho e ela não se atrasar de início, vai surpreender os convidados. Seu aspecto atual é dos melhores e não vemos na carreira nenhuma que possa ser considerada fôrça do páreo. Vamos arriscar aos leitores a indicação de Decretal. Cuidado com ela.

### Mar Cruel deve ser de grama

Raros os filhos de Mister que não se dão bem na raia de grama. Os exemplos estão aí para quem quiser verificar retrospecto. Hoje, à tarde, vamos encontrar o tordilho Mar Cruel, correndo pela primeira vez no gramado, e algo nos diz que o pilotado de Dario Moreira vai dar-se muito bem na pista. Além do mais nos parece um cavalo que está melhor colocado em distância maiores. Embora já tendo ganho em 1.200 metros, nota-se que é com dificuldade que acompanha de início o «train» da carreira. Ainda um outro fator é a boa fase atual do jóquei Dario Moreira, ainda na quinta-feira ganhou duas lindas carreiras com Lanção e Datilus e entrou colocado com Ju de Bois. Tudo isso nos faz gostar muito da indicação do tordilho Mar Cruel, embora apareça inscrito no mesmo páreo um cavalo que está faladíssimo nos bastidores do turfe e que se chama Coarassieno. Está até com o jóquei de São Paulo. Mesmo assim, estaremos com Mar Cruel.

## Para as vítimas das enchentes do Rio Grande do Sul o donativo do Jockey Club Brasileiro

O Dr. Francisco Eduardo de Paula Machado, presidente do Jóquei Clube Brasileiro, remeteu ao Senador Daniel Krieger o seguinte ofício:

«Rio de Janeiro, 16 de setembro de 1965 — Exmo. Sr. Senador Daniel Krieger — Nesta — Prezado Senador: — Encaminho a V. Exa., com a presente, o cheque número 24.577, contra a Caixa Econômica Federal do Rio de Janeiro, no valor de ........ Cr$ 5.000.000 (cinco milhões de cruzeiros), importância que constitui donativo do Jóquei Clube Brasileiro às vítimas das enchentes que estão ocorrendo no Rio Grande do Sul. Na reunião do Conselho de Administração que aprovou a concessão dêsse donativo, tomei a liberdade de propor fôsse êle encaminhado por intermédio de V. Exa., tendo em vista a sua qualidade de sócio honorário do Jóquei Clube Brasileiro e também a de eminente homem público, representante do grande Estado, atingido pelas calamidades que o País inteiro vem lamentando.

Rogo, pois, ao prezado amigo, que, associando-se a esta contribuição, faça-a chegar aos que dela necessitam, nas provações a que estão submetidos.

Cordialmente,
**Francisco Eduardo de Paula Machado, Presidente".**

# Nossos informes para hoje na Gávea

| ANIMAIS JÓQUEIS | Kg | Tratador | Possibilidades | Performance | Dis. | P | T |
|---|---|---|---|---|---|---|---|
| **1.º Páreo — às 13,40 — 1.200 metros — Rec. 72" 4/5 Cabine — Prêmio — Cr$ 500.000** | | | | | | | |
| 1—1 Confúcio, J. Machado | * 60 | E. Freitas | Tinindo | 1.º Miraqueta | 1.2 | AP | 75"2/5 |
| 2 Zoroca, J. Tinoco | * 52 | T. R. Gomes | difícil | 5.º Confúcio | 1.2 | NL | 75" |
| 2—3 Pingolinho, J. Portilho | * 56 | C. Ribeiro | gostamos | 3.º Confúcio | 1.2 | NL | 73" |
| 4 Terwal, N. Lima | * 52 | O. Morgado | azar | 1.º Montelê | 1.2 | NL | 105" |
| 3—5 Palms, A. M. Caminha | * 54 | A. M. Caminha | não dá | 1.º Forrestal | 1.2 | NL | 82"1/5 |
| 6 Cloy, J. Reis | * 52 | W. Alves | perigoso | 1.º Sacadura | 1.2 | AL | 71"3/5 |
| 4—7 Carducci, A. Ramos | * 54 | C. Gomes | melhorou | 6.º Confúcio | 1.2 | AP | 75" |
| 8 Non-Stop, S. M. Cruz | * 54 | A. V. Neves | anda manco | 4.º Confúcio | 1.2 | AP | 75"2/5 |
| **Indicamos: Pingolinho — Adversário: Confúcio — Bom azar: Cloy** | | | | | | | |
| **2.º Páreo — às 14,10 — 1.400 metros — Rec. 84"4/5 Urge — Prêmio — Cr$ 1.200.000** | | | | | | | |
| 1—1 Venuto, F. Maia | 7 56 | L. Ferreira | gostamos | 3.º Snowking | 1.3 | GL | 79"3/5 |
| 2 Fortúnio, D. P. Silva | 8 56 | R. Carrapito | difícil | 6.º Distio | 1.3 | GL | 79"3/5 |
| 2—3 Carinho, A. Machado | 6 56 | J. Araújo | gostamos | 3.º Rei David | 1.3 | GL | 92"3/5 |
| 4 Kopenick, J. Negrello | 4 56 | A. Araújo | cuidado | 5.º Rei David | 1.3 | GL | 92"3/5 |
| 3—5 Bandido, C. R. Carvalho | 1 56 | F. Abreu | cuidado | 5.º Rei David | 1.3 | GL | 73"4/5 |
| 6 Thamyris, J. Tinoco | 2 56 | G. L. Ferreira | corredor | 3.º Rei David | 1.3 | GL | 92"3/5 |
| 4—7 Fás, J. Vieira | 3 56 | J. S. Silva | falado | Estreante | | | |
| 8 Magnasco, J. Reis | 5 56 | J. Silva | gostamos | Estreante | | | |
| 9 Empoley, O. Cardoso | * 56 | A. D. Moreira | sem "chance" | 5.º Mastro | 1.2 | NL | 73"4/5 |
| **Indicamos: Venuto — Adversário: Magnasco — Bom azar: Carinho** | | | | | | | |
| **3.º Páreo — às 14,40 — 1.600 metros — Rec. 94" 3/5 Garaç — Prêmio — Cr$ 700.000** | | | | | | | |
| 1—1 Elanna, O. Cardoso | * 56 | M. Araújo | há fé | 8.º Decani | 1.4 | | 90"2/5 |
| 2 Irra, O. Ricardo | * 56 | J. W. Sousa | perigosa | 1.º Paquera | 1.2 | NP | 78"3/5 |
| 2—3 Questura, O. F. Silva | * 56 | N. P. Gomes | correu bem | 2.º Decani | 1.4 | AM | 90"2/5 |
| 4 Marabu, L. Corrêa | * 56 | H. Sousa | de grama | 7.º Catuá | 1.3 | GL | 79"3/5 |
| 3—5 Marabu, C. R. Carvalho | * 56 | J. B. Sousa | melhorou | 3.º Desasa | 1.4 | AM | 90"2/5 |
| 6 Ilma, D. Silva | * 56 | D. Guedes | pode ser | 2.º Star Sigma | 1.4 | AM | 90"3/5 |
| 4—7 Decretal, A. Santos | * 56 | M. Almeida | boa atuação | 3.º Decani | 1.4 | AM | 90"2/5 |
| 8 Gear-Year, J. Machado | * 56 | A. Morales | não gostamos | Estreante | | | |
| **Indicamos: Decretal — Adversário: Marabu — Bom azar: Irra** | | | | | | | |
| **4.º Páreo — às 15,10 — 1.600 metros — Rec. 94" 3/5 Garaç — Prêmio — Cr$ 700.000** | | | | | | | |
| 1—1 Mar Cruel, D. Moreira | * 56 | W. Meireles | perigoso | 4.º Icote | 1.2 | NL | 75"4/5 |
| 2 Cantilever, A. Ramos | * 56 | B. Ribeiro | gostamos | 5.º Jus de Bois | 1.3 | NL | 79"3/5 |
| 2—3 L. Soberano, J. Reis | * 56 | O. M. Fernandes | bem falado | 5.º Querlon | 1.4 | AM | 90"1/5 |
| 4 Cocinele, J. Tinoco | * 56 | H. S. Gomes | sem "chance" | 10.º Dockfet | 1.4 | AM | 90"1/5 |
| 3—5 Itáxi, O. F. Silva | * 56 | R. P. Coutinho | tinindo | 9.º Prefixo | 1.4 | AM | 91"3/5 |
| 6 Tarantus, J. Machado | * 56 | R. Carrapito | tinindo | 9.º Prefixo | 1.3 | NL | 80"4/5 |
| 7 Ceylon Rose, C. R. Carvalho | * 56 | G. Gomes | falhou | 1.º James Bond | 1.6 | AM | 99"2/5 |
| 8 Zareto, F. Menezes | * 56 | P. N. Gomes | falhou | 4.º Citizen | 1.6 | AM | 89"2/5 |
| 4—9 Fiel, D. Netto | * 56 | O. Abreu | melhorou | 5.º Citizen | 1.6 | AB | 96"4/5 |
| 10 Cocemelle, S. M. Cruz | * 56 | A. Corrêia | tinindo | 8.º Citizen | 1.6 | AB | 96"4/5 |
| 11 Impacto, D. Moreira | * 56 | J. B. Silva | tinindo | 5.º Citizen | 1.6 | AB | 96"4/5 |
| **Indicamos: Mar Cruel — Adversário: Coarassieno — Bom azar: Cantilever** | | | | | | | |
| **5.º Páreo — às 15,45 — 1.600 metros — Rec. 97"2/5 Farinelli — Prêmio — Cr$ 1.000.000** | | | | | | | |
| 1—1 Estibordo, J. Portilho | * 60 | R. Morgado | tinindo | 1.º Estheta | 1.5 | GM | 91"4/5 |
| 2 Marítimo, O. Cardoso | * 60 | J. Morgado | boa ajuda | 2.º Protocolo | 1.6 | GM | 96"2/5 |
| 2—3 Estheta, D. Moreira | * 56 | F. Abreu | melhorou | 8.º Protocolo | 1.6 | GM | 96"2/5 |
| 4 Royal Prince | * 56 | W. Menezes | tem "chance" | 4.º Estojo | 1.4 | NL | 101"2/5 |
| * Eleven, J. Fagundes | * 56 | J. L. Pedrosa | tem falhado | 3.º Estojo | 1.4 | NL | 101"2/5 |
| 3—5 Estojo, A. Ramos | * 56 | O. Morgado | gostamos | 4.º Esp. Brasas | 1.4 | NL | 101"2/5 |
| 6 Angaru, M. Silva | * 56 | A. Morales | grande nome | 1.º Alcio | 1.5 | GM | 99"2/5 |
| 7 Queline, J. Reis | * 56 | R. Silva | melhorou | 1.º Lapin | 1.4 | AL | 143"1/5 |
| 4—8 Camafeu | * 56 | P. Morgado | | 8.º Jório | 1.4 | AL | 88"1/5 |
| 9 El Emir, A. Santos | * 56 | J. Morgado | | 5.º Jório | 1.4 | AL | 88"1/5 |
| **Indicamos: Camafeu — Adversário: Estibordo — Bom azar: Estheta** | | | | | | | |

| ANIMAIS JÓQUEIS | Kg | Tratador | Possibilidades | Performance | Dis. | P | T |
|---|---|---|---|---|---|---|---|
| **6.º Páreo — às 16,20 — 1.400 metros — Rec. 84" 4/5 Urge — Prêmio — Cr$ 1.200.000** | | | | | | | |
| 1—1 Vestal Boy, J. Machado | 4 56 | J. Torgado | gostamos | 4.º Modiglianí | 1.3 | GL | 80"2/5 |
| 2 Figurão, D. Moreira | * 56 | B. P. Carvalho | pode melhorar | 2.º Pharassieno | 1.3 | GL | 73"2/5 |
| 2—3 Samovar, J. Reis | * 56 | G. Feijó | grande nome | 2.º Pharassieno | 1.3 | GL | 73"2/5 |
| 4 Fair Boy, M. Silva | * 56 | J. P. Silva | azar | 13.º Drive In | 1.0 | AU | 63"2/5 |
| 3—5 Empedan, P. Fontoura | * 56 | G. Morgado | é da raia | 4.º Leipzig | 1.3 | GL | 73"3/5 |
| 6 Guignard, J. Portilho | * 56 | J. Attianesi | difícil | 3.º Rei David | 1.3 | GL | 92"3/5 |
| 4—7 Fair River, J. Negrello | 5 56 | F. Costa | surprêsa | 7.º Sultão Araby | 1.4 | AP | 97"1/5 |
| 8 Happy Sunrise, F. Maia | * 56 | R. Costa | falhou | 8.º Rei David | 1.3 | GM | 92"3/5 |
| 9 Val Rocket, H. Vasconc. | 1 56 | R. Costas | sem "chance" | 8.º Snowking | 1.3 | GL | 79"3/5 |
| **Indicamos: Vestal — Adversário: Samovar — Bom azar: Figurão** | | | | | | | |
| **7.º Páreo — às 16,55 — 1.400 metros — Rec. 84"4/5 Urge — Prêmio — Cr$ 1.200.000** | | | | | | | |
| 1—1 Saga, M. Silva | 13 56 | O. B. Lopes | fôrça | 2.º True Vamp | 1.5 | GM | 95"2/5 |
| 2 Floreira, J. Machado | * 56 | E. Freitas | muito "chance" | Estreante | | | |
| 2—3 Escatoleta, J. Portilho | 4 56 | J. W. Viana | bem perigosa | 2.º Flexa de Ouro | 1.3 | GL | 73"4/5 |
| 4 Sormarina, F. Esteves | * 56 | J. L. Pedrosa | tem 91 | Estreante | | | |
| 3—5 Vergel, J. Fagundes | * 56 | A. R. Barbosa | no grama | 3.º Flexa de Ouro | 1.3 | GL | 73"4/5 |
| 6 Vergel, J. B. Fagundes | * 56 | J. S. Silva | bem nome | 13.º Divertida | 1.5 | GM | 93"3/5 |
| 7 Fadiga, J. B. Paulielo | * 56 | M. Sousa | volta bem | 13.º Divertida | 1.5 | GM | 93"3/5 |
| * Fase, A. Santos | * 56 | C. Tourinho | bem falada | Estreante | | | |
| 8 Happy Sunrise, M. Silva | * 56 | J. R. Barbosa | não cremos | 6.º Fairy Flower | 1.5 | GL | 92"1/5 |
| 9 Corniche, J. Tinoco | * 56 | L. Ferreira | falada | 4.º Flexa de Ouro | 1.3 | GL | 73"3/5 |
| 4-10 Vivandière, J. Souza | * 56 | J. S. Silva | | Estreante | | | |
| 11 Diorling, J. Reis | * 56 | G. Feijó | bem placê | 2.º True Vamp | 1.5 | GM | 95"2/5 |
| 12 D. Fariente, A. Machado | * 56 | C. A. Bastos | da raia | 5.º Fairy Flower | 1.5 | GL | 92"1/5 |
| 13 Joncline, H. Vasconcellos | * 56 | A. C. Pimentel | difícil | Estreante | | | |
| **Indicamos: Floreira — Adversário: Saga — Bom azar: Fase** | | | | | | | |
| **8.º Páreo — às 17,30 — 1.500 metros — Rec. 91"4/5 Tirafogo — Prêmio Cr$ 500.000 — (Betting)** | | | | | | | |
| 1—1 Fusco, C. R. Carvalho | * 56 | S. D'Amoro | fôrça | 3.º Homel | 1.5 | AM | 97"1/5 |
| " Irichu, F. Menezes | 1 58 | Idem | muita ajuda | 4.º Homel | 1.5 | AM | 97"1/5 |
| 2 Indio Jari, A. Santos | * 58 | W. Aliano | uma surprêsa | 6.º Homel | 1.5 | AM | 97"1/5 |
| 2—3 Lord Nelson, P. Lima | * 56 | M. Canejo | tinindo | 8.º Nobre | 1.5 | AM | 77" |
| 5 Pocarim, J. Fraga | * 56 | M. Reis | sem "chance" | 5.º Nobre | 1.5 | AM | 97"1/5 |
| 6 Greinado, A. Ramos | * 56 | J. Silva | não dá | 9.º Homel | 1.5 | AM | 77" |
| 7 Appolon, S. M. Cruz | * 56 | H. Oliveira | pode alta | 11.º Scotland Yard | 1.5 | AP | 97"1/5 |
| 8 Ad-Glorian, J. Fraga | * 56 | R. Rosa | melhorou | 8.º Homel | 1.5 | AM | 77" |
| 9 Segrêdo, C. R. Carvalho | * 56 | S. Bezerra | vem de 1.500 | 11.º Nobre | 1.5 | AM | 97"1/5 |
| 4-10 Paranista, L. E. Castro | * 56 | E. Costa | tem falhado | 3.º Nobre | 1.5 | AM | 77" |
| 11 Caricato, J. Reis | * 56 | J. S. Silva | boa ajuda | 9.º Scotland Yard | 1.5 | AP | 97"1/5 |
| * Crau, L. Corrêa | * 56 | Idem | | 7.º Homel | 1.5 | AM | 97"1/5 |
| **Indicamos: Paranista — Adversário: Indio Jari — Bom azar: Fusco** | | | | | | | |
| **9.º Páreo — às 18,05 — 1.200 metros — Rec. 72"4/5 Cabine — Prêmio Cr$ 500.000 — (Betting)** | | | | | | | |
| 1—1 Chuva, A. Santos | * 56 | L. Ferreira | fôrça | 2.º Reine | 1.3 | NL | 83" |
| 2 Todavia, O. F. Silva | * 56 | A. Corrêia | uma surprêsa | 2.º Reine | 1.3 | NL | 83" |
| 2—3 Montelê, M. Andrade | * 56 | G. W. Oliveira | tinindo | 3.º Terwal | 1.2 | NL | 105" |
| 4 Grei-Carina, L. Corrêa | * 56 | C. Morgado | bem perigosa | 8.º Zoroca | 1.3 | AP | 83"4/5 |
| 3—5 Pelmar, J. B. Paulielo | 4 56 | B. Cunha | está falada | 5.º Daicha | 1.3 | AP | 83"4/5 |
| 6 Candeur, A. Ramos | * 56 | R. Cunha | tem "chance" | 3.º Clumsy | 1.3 | NL | 83" |
| 7 Predominância, J. Tinoco | * 56 | P. Gomes | difícil | 3.º Reine | 1.3 | NL | 83" |
| 4—8 Hedrinha, M. Silva | * 56 | M. Morgado | placê | 5.º Chalcia | 1.3 | NL | 105"1/5 |
| 9 [illegible] | * 56 | M. Sales | melhorou mar | 5.º Bela Boa | 1.3 | NL | 105"1/5 |
| 10 Abridelra, J. Ruiz | * 56 | A. Sousa | não na areia | 5.º Bela Boa | 1.3 | NL | 83" |
| **Indicamos: Chuva — Adversário: Pelmar — Bom azar: Grei Carina** | | | | | | | |

# Brasil de ponta a ponta

Segundo informa a agência "SPORT PRESS", são as seguintes as notícias por todo o Brasil:

### Poy acertou

De quinhentos mil cruzeiros por mês será o ordenado de José Poi, na direção do Botafogo de Ribeirão Prêto, após ter assinado na manhã de ontem o seu contrato.

### Dirceu Lopes

Após a sua grande exibição de quarta-feira, o Santos resolveu contratar o jogador Dirceu Lopes, da seleção mineira. O jogador aceitou o convite e basta apenas a aquiescência do Cruzeiro que dirá quanto êle custa.

### Bougleux também

Mesmo com um convite para Portugal, o jogador Bougleux, da seleção mineira, está na alça de mira do São Paulo e do Corintians. Os portuguêses ofereceram 110.000.000 pelo seu passe. Corintianos e sampaulinos têm boas propostas.

### Ademar volta

Para o jôgo de amanhã contra o Santos, o treinador Filpo Nunes fará o reaparecimento de Ademar, ficando Dario na ponta-direita do Palmeiras.

### Paulistas insistem

Diretores do São Paulo foram informados da impossibilidade do River Plate ceder o seu jogador Henriques Fernandes. Os dirigentes do Morumbi insistirão agora com o América do México, para contratar Arlindo.

### Registros

A Federação Paulista de Futebol informou que expira no dia 21 próximo o prazo de registros de contratos de jogadores pelos clubes bandeirantes.

### Gratificação

A diretoria do 15 de Novembro, de Piracicaba, estipulou em 300.000 cruzeiros a gratificação aos seus jogadores no caso de vitória, amanhã, contra o Corintians.

### Defenderá

O Fortaleza defenderá a sua vice-liderança no certame cearense, enfrentando hoje o Nacional, clube que é dirigido pelo pessoal dos Correios e Telégrafos.

### Quinta rodada

Iniciando a 5.ª Rodada do campeonato paranaense, jogarão hoje, do Durival de Brito, Palestra e Ferroviário. Os jogadores do Ferrim lutarão para manter o 3.º pôsto e são considerados como favoritos.

### Um só

Apenas um jôgo na tarde de hoje em Teresina, pelo campeonato piauiense, será travado: Botafogo e Piauí, no Estádio Lindolfo Monteiro. O Piauí é líder invicto do certame.

### Comenda para Pelé

A fim de agraciar o mais famoso jogador do mundo o Governador do Ceará entregará a Pelé, quando o craque se exibir em Fortaleza, a medalha do "Mérito da Abolição" a mesma honraria que foi outorgada ao Presidente Castelo Branco.

### Alcindo não

O patrono do Grêmio de Pôrto Alegre, Sr. Fernando Kroeff, informou à reportagem que "dinheiro algum tirará Alcindo do seu clube". O contrato de Alcindo vai até 1967.

### Jair Bala

Outro da seleção mineira que foi comprado pelo futebol paulista: Jair Bala. Custou 50 milhões e quem o comprou foi o Botafogo de Ribeirão Prêto.

A LUVARIA E GALERIA GOMES

Fabricam luvas desde 1896 que vendem pelos menores preços Renda, modelos para Pelica Suede Suedine, Rio, Gersey, Helanca tôdas as ocasiões. Preços especiais para revendedores

Remetemos por reembôlso postal

Rua Ramalho Ortigão 38

Tels.: 43-0311 23-1116

Se o seu caso é beber o problema é seu. Se o seu caso é parar de beber chame «A. A.» para se erguer. Alcoólicos Anônimos — Caixa Postal 3.773 — Rio

# Flu não muda para enfrentar o Vasco

A não ser que surjam problemas de última hora, o quadro que enfrentará o Vasco da Gama, amanhã, no Maracanã, será o mesmo que jogou contra o Bonsucesso, na estréia do certame.

Ismael, a grande preocupação de Tim, não sentiu coisa alguma e vai jogar, o mesmo ocorrendo com Jorginho, que treinou o tempo todo, não acusando as dores que sentia na perna direita.

O treinador Tim armou o quadro de aspirantes no esquema habitual em que atua o Vasco, dando depois aos jogadores titulares instruções separadas. A prática teve muito tempo mas o treinador quer'a observar apenas 40 minutos, quando os titulares ganharam dos aspirantes por 2 a 1, gols de Samarone (2), marcando Lula para a equipe perdedora.

O time principal atuou com Edson, (Squarizi), Ismael (Oberdan), Waldez, Altair e e Bauer; Iris (Gonçalo) e Denilson (Joaquinzinho); Jorginho, Amoroso, Samarone e Gilson Nunes. O tempo restante da prática, quando o quadro principal não estava mais na cancha, serviu apenas para algumas observações do técnico. No quadro de aspirantes, o meio-campo formado por Luís Henrique e Elizeu chamou a atenção dos presentes, inclusive de Tim, que disse ser uma boa fórmula para um futuro próximo.

Os jogadores voltaram à concentração e hoje vão fazer apenas treinamento recreativo. O atacante Zezé teve uma conversa com o diretor Alberto Ferreira da Silva, mas o Fluminense não se interessou por sua aquisição. O passe de Zezé, prêso no Koln, de Colônia, Alemanha, está fixado em 13 mil dólares.

# *Célio está mal e vai pedir para não jogar*

Vendo que em sua perna ainda é visível a perda de substância ocasionada pela entrada de Gérson, na partida contra o Botafogo, Célio disse lamentar muito saber que Zezé vai ficar muito zangado, mas pedirá para não jogar contra o Fluminense, porque não quer correr o risco de receber nova pancada no local e ter que ir parar num hospital para fazer operação plástica.

Enquanto isso, apenas por ter um calo sangüíneo na planta do pé direito, Lorico foi afastado do time, poupado em todos os exercícios da semana e substituído por Bené, em quem Zezé deposita inteira confiança e afirma que ainda será um craque. Lorico ainda não sabe que não vai jogar, e só será avisado no dia do jôgo, para se conformar em ficar concentrado, onde obedece mais ao tratamento e repouso.

Ontem, após o treino, os jogadores vascaínos, além de reafirmarem que jamais atingiram seus adversários violentamente, tirando-os de ação temporàriamente, para justificar a onda de que estão sendo vítimas por parte de Tim e alguns atletas do Fluminense, ainda desafiaram os defensores dos demais clubes a fazerem um balanço de contusões provocadas por jogadas bruscas.

Citaram Mário agredido por Paulistinha que quase o inutilizava com um pontapé na virilha; Célio atingido por Gérson com um pontapé na canela e que até hoje está fora do time; e Luisinho, que Paraná quase lhe encerra a carreira atingindo-o no tornozêlo esquerdo.

Os jogadores estão estranhando apenas que os dirigentes do Vasco ainda não tenham se manifestado, permitindo que um treinador de outro clube — Tim — os desmoralize pela imprensa sem tomarem uma única providência e fugindo mesmo a usar das mesmas armas, dando mais valor às amizades pessoais que aos interêsses do Vasco.

Ontem, o Vasco concordou em ceder Robilota ao Paissandu, até 31 de dezembro, por uma indenização de Cr$ 3 milhões, quantia que o Internacional de Pôrto Alegre não quis pagar pelo jogador. Robilota vai receber salários de Cr$ 500 mil casa, comida e o pagamento de um bom colégio para continuar seus estudos no Ginasial.

O jogador Araquém, que juntamente com Da Silva foi devolvido pelo Paissandu, por não se adaptar ao sistema de jôgo adotado pelo técnico Alvarez, treinou ontem no Vasco, e disse que não soube jogar a bolar para a frente como um doido e depois sair correndo para "estourar" com os beques.

Zezé Moreira gostou da produção do atacante Alencar, pertencente ao Lambari, da cidade mineira do mesmo nome e que por parecer muito com Tôrres, recebeu dos jogadores como apelido o nome do jogador português. Zezé mandou Tôrres voltar e fazer muito exercício individual, porque notou que o jovem cansou logo aos primeiros minutos.

### Treino regular

Não foi dos piores o treino de ontem do Vasco, porque o ataque titular, depois de atuar sem inspiração contra os aspirantes, quando em 30 minutos perdeu de 1 x 0, gol de Acelino liquidou com os reservas, assinalando 3 x 1, gols de Luisinho e Bené (2), contra um de Telê, além de ter um gol de Mário anulado por impedimento discutível.

Os titulares formaram com Miltão (Levs); Joel, Brito, Fontana e Oldair; Maranhão e Oldair, Luisinho, Célio, Mário (Bené) e Zèzinho. Aspirantes: Gainete; Lima Sérgio, Emílio e Hipólito; Paulo Dias e Sérgio Brito; William, Alencar, Acelino e Nivaldo. Reservas: Pedro Paulo; Ari, Caxias, Ananias e Jorge Andrade, Zé Carlos e Bonin; Telê Bené, Saul e Okada.

O "show" do treino foi dado por duas atletas portuguêsas, ambas muito bonitas, e que vindo para os Jogos Mundiais, treinaram na pista do Vasco, chamando a atenção dos jogadores. Enquanto isso, no campo, o garôto Renê, de nove anos, filho de Telê, dava um "show" de domínio de bola, principalmente de cabeça, mostrando que seguiu os passos do pai.

# Bangu aprontou e Araras fêz 2 gols

O Bangu aprontou na manhã de ontem, para a partida contra o Bonsucesso, tendo o time titular derrotado o quadro de reservas por 2 a 0, gols de Araras, que foi o melhor dos atacantes durante 60 minutos de prática. O treinador Zizinho fêz experiências com o jogador Cabralzinho no meio campo revezando com Roberto Pinto, o mesmo acontecendo com o goleiro Ubirajara, que cedeu seu pôsto ao reserva Aldo.

Zizinho ainda não escalou o time que enfrentará o Bonsucesso, deixando a impressão de que lançará o meia Cabralzinho, devido à sua boa atuação na equipe reserva e no quadro principal. Após o treino recreativo desta manhã, no Estádio Proletário é que o treinador banguense definirá o quadro para o jôgo de amanhã, sendo que os jogadores alvi-rubros estão concentrados desde ontem, na Vila Hípica.

O quadro provável do Bangu para o jôgo com o Bonsucesso deverá ser assim formado: Ubirajara, Fidélis, Mário Tito, Luís Alberto e Ari Clemente; Jaime e Roberto Pinto (Cabralzinho); Paulo Borges, Parada, Araras e Resende.

O meia esquerda Araras, que foi o artilheiro do apronto de ontem dos bangüenses, mostrou que de fato está com sêde de gol, assinalando dois tentos. "O atacante andou meio preocupado porque não vinha fazendo gols, êle que no campeonato paulista foi um dos artilheiros.

Agora, mas ambientado, Araras vai revelando suas qualidades de homem-gol. Zizinho gostou de sua autação contra o Vasco da Gama e deverá mantê-lo no quadro para o jôgo de amanhã contra o Bonsucesso pela 2.ª rodada do Campeonato Carioca de Futebol.

# *Neuci foi dispensada pela Seleção da CBB*

A Comissão Técnica da Confederação Brasileira de Basquetebol resolveu desligar a jogadora Neuci, que solicitou seu afastamento do selecionado alegando problemas particulares. O pedido foi feito na tarde de ontem e imediatamente aceito pelos membros da comissão técnica.

Apesar de ser publicado o fato como oriundo de um pedido da atleta, a reportagem do DC lembra aos seus leitores que foi divulgada a notícia — verídica por sinal — das declarações desairosas de Neuci, ao receber o medalhão de prata como campeã sul-americana, achando "que não merecia tal distinção por ter sido pouquíssima aproveitada pelo treinador Ari Vidal". Também, segundo informações, Neuci, durante a concentração, criou alguns problemas e estêve sempre na alça de mira dos diretores da CBB.

# Ronda dos Fatos

- O treinador Tim, em conversa com o colunista, declarou que estranha bastante as notícias que são públicadas diàriamente sôbre declarações que estaria fazendo sôbre Fontana e Brito.
- Disse Tim que realmente viu um programa de TV, no qual Fontana, entrevistado, afirmou que no caso de uma tabelinha tem um acôrdo com Brito.
- O que correr para receber a bola, fica. Não assa mesmo. A bola pode passar. Acha Fontana que é a única maneira de marcar uma tabelinha bem feita.
- E concluiu Tim: "Quando um jogador vai para campo disposto a utilizar qualquer recurso para parar um adversário, o futebol vira bagunça.
- O que eu disse e confirmo é que não posso aceitar tais recursos, mas que nem por isso mandarei meus jogadores cair no mesmo êrro."
- Ontem de manhã, três môças belíssimas, da delegação espanhola que desfila hoje nos "Jogos Mundiais da Primavera", quase param o treino tricolor.
- E olha que foi apenas uma amostra das coisas maravilhosas que teremos oportunidade de assistir hoje no maior estádio do mundo.
- Ao confrade Mário Filho, parabéns antecipadamente e esteja certo de que o convite que me foi remetido será bem aproveitado. Serei o primeiro a chegar no Maracanã.
- Recado para o Braune, presidente, o Zezé, atacante que está no Rio e tem seu passe prêso no Koln, de Colônia, Alemanha, joga bem e custa 13 mil dólares. Melhor que os que o América comprou nos últimos meses. Como diz o coleguinha Mister Eco, DE NADA.
- Almir ou César? Êste, o problema principal do Armando Renganeschi. Eu, particularmente, não acho o César êste craque extraordinário que dizem. Um bom jogador, com muito senso de oportunismo.
- Recado para o Braune: "Meu chapa, você não está usando mais máscara. Parece até um escafandro. Que tal tirar isto tudo? NÃO TEM DE QUÊ.
- Daniel Pinto deixará ou já deixou o Botafogo? Esta, a informação que circulava ontem de manhã na cidade. Falei com o Daniel pelo telefone. Desmentiu tudo. Será?
- Por que as "ondas" com Daniel? Fácil. Querem que Daniel escale Bianchini, fazendo Jairzinho ir para a ponta. Daniel não é teleguiado e não vai aceitar. Não creio, pelo menos, que aceite
- Uma preleção do médico do América, Dr. José Fernandes, deveria ser feita com certa constância pelos demais médicos. "Higiene Sexual". Muito importante na carreira de qualquer atleta.
- O Sr. Manuel Duque convidando a imprensa que cobre o Fluminense para um almôço em seu escritório. Dizem que a comida é o fino. Estarei lá. Quarta-feira próxima, às 12 horas.

Geraldo Serrano

# Hoje: jogos da Primavera

Como tradicionalmente acontece, os nossos confrades do "Jornal dos Sports" farão realizar hoje, no Maracanã, o desfile dos Jogos da Primavera, promoção anual do conceituado órgão de Mário Filho.

Devidamente incluído entre as comemorações do IV Centenário, os Jogos da Primavera em 1965, terão o concurso de delegações de clubes e estabelecimentos de ensino de vários países daí a denominação de "Jogos Mundiais da Primavera" com 130 participantes.

Está previsto para hoje, às 15 horas, no Maracanã, o desfile das representações inscritas, com suas balizas. A delegação da Espanha trouxe môças muito bonitas e tôdas estarão muito bem uniformizadas. O trânsito, até o Maracanã, será modificado a partir das 13 horas, como nos dias de grandes jogos. É esperada uma platéia superior a 100 mil pessoas. O ingresso é livre para as arquibancadas e houve distribuição de convites especiais para tribuna e camarotes.

# Amauri é mesmo do Pôrto: 100 milhões

Amauri foi vendido definitivamente para o F. C. Pôrto, de Lisboa, quando, ontem, ao meio-dia, telefonaram para o presidente Fadel Fadel concordando em comprar o jogador por Cr$ 100 milhões.

O jogador foi contratado por três anos, recebendo, de luvas, um total de 16 milhões de escudos: 8 milhões no ato de assinatura do contrato, e uma quantia igual para ser paga parceladamente, durante a sua estada em Portugal. O Flamengo receberá Cr$ 85 milhões, pagando Cr$ 15 milhões ao jogador, referentes aos 15% da venda do passe.

Amauri não concorda com as bases oferecidas pelo clube português, querendo que os oito milhões de escudos restantes sejam pagos, ao invés de parceladamente, quando êle completar um ano de clube. Contudo, sabe-se que o ponteiro-direito está propenso a aceitar a forma de pagamento dada pelo F. C. Pôrto.

Ontem à tarde, o jogador seguiu de carro para São Paulo e, de lá, para Campinas, onde residem seus pais, para colocá-los cientes da resolução tomada. Segunda-feira, estará de volta ao Rio, para seguir no dia seguinte, à noite, para Lisboa.

### Concordância

O treinador Armando Renganeschi disse, após o apronto que dirigiu, concordar com a venda de Amauri, já que o clube dispõe de dois bons substitutos: Carlos Alberto e Clair, êste promovido para a equipe de aspirantes.

### Para onde vai

A pergunta dos repórteres, sôbre se o dinheiro do passe de Amauri vai para o futebol, o presidente Fadel Fadel disse apenas que "vai para o clube". A pergunta motivou-se pelo fato de, há algumas semanas, o vice-presidente de futebol, Gunar Goransom ter reclamado com a Contabilidade do clube as rendas de jogos, vendas de jogadores etc., não seguirem para o Departamento de Futebol, e sim para outras seções do clube.

### Profissionalizado

O atacante César, ex-juvenil promovido para os aspirantes, já foi profissionalizado, assinando contrato com o Flamengo durante dois anos, recebendo Cr$ 2 milhões de luvas, com salários de .... Cr$ 200 mil. Sòmente, na próxima semana é que o diretor Aristóbulo Mesquita processará o registro da FCF. Enquanto isso, César atuará como amador, e, caso venha a ser titular, será equiparado aos seus companheiros, recebendo Cr$ 400 mil mensais.

### Equipe escalada

O apronto de ontem, que não foi bom, deu para Renganeschi escalar a equipe que atuará amanhã, contra a Portuguêsa, em General Severiano. A equipe será a que treinou, com Valdomiro, Murilo, Ditão, Jaime e Paulo Henrique; Nelsinho e Fefeu; Carlos Alberto, César, Silva e Rodrigues.

Almir, sentindo dores no tendão de Achiles, não treinou ontem e não jogará enquanto Carlos Alberto irá substituir a Amauri, porque o treinador Armando Renganeschi achou melhor que Clair.

### Mau treino

O treino de ontem foi muito mau, com os jogadores titulares armando jogadas apenas pelo lado esquerdo, com Rodrigues, enquanto Carlos Alberto ficava apenas correndo, tanto que não recebeu mais que três bolas durante todos os 50 minutos corridos de coletivo.

Os titulares derrotaram aos reservas por 3 x 2, gols marcados por Silva (2) e Carlos Alberto, e Samuel e Osmar para os reservas. Os suplentes formaram com Franz, Mário Braga, Paulo Lumumba, Itamar e Jarbas (Leon); Válter (Jarbas) e Juarez; Clair, João Daniel, Samuel e Osmar. Hoje pela manhã, os titulares rubro-negros farão apenas revisão médica, tendo a concentração se iniciado desde ontem às 18 horas.

# *Fla fora da disputa de segundos quadros*

Com a ausência do Flamengo e outros clubes de igual expressão no basquete carioca, disputa-se hoje à tarde, no Ginásio do Municipal, o Torneio de Apresentação do Campeonato de Segundos Quadros. Sòmente seis grêmios estão inscritos, entre êles o Vasco da Gama, que entrará com uma equipe capacitada para repetir a façanha do seu quadro campeão, inclusive reforçado com elementos de outros clubes, como Gogô, ex-tijucano e Jacó, ex-rubronegro.

A competição será iniciada às 15 horas e obedecerá ao sistema de eliminatória simples. Nos casos de empates, cada clube fará uma série de três lances livres e tantas séries serão realizadas até verificar-se o desempate. A programação de jogos é a seguinte:

1.º Vasco x Clube Municipal — 2.º Botafogo x Fluminense — 3.º São Cristóvão x Vencedor do 1.º jôgo — 4.º Tijuca TC x Vencedor do 2.º jôgo — 5.º (final) Vencedor do 3.º x Vencedor do 4.º jôgo.

- Amanhã, a partir de 9,30 horas, Botafogo e Vasco decidirão no Ginásio do Mourisco, o título do Campeonato Infantil Masculino. • Em 1966 o Fluminense apresentará o ex-técnico vascaíno José Carlos Ferraz na direção de sua equipe principal. No momento, Zé Carlos dirige o quadro do Mackenzie.

Fontana, o "mau":

# Guerra Psicológica & Fofocas

*Há uma notícia que merece uma gargalhada sonora, na base do som estereofônico: "guerra psicológica" de Tim, visando Fontana e Brito, principalmente o "gala-de-cara-fechada". Honestamente, minha gente, não pude ainda encontrar uma explicação para a tal da 'guerra psicológica". Dizem — e quem assim fala é quem escreveu — que o Fontana, num programa de TV — que eu assisti por sinal — dissera que havia um pacto entre êle e Brito para acabar com a tabelinha. A fórmula seria fácil: um passava e o outro? O outro poderia ser enviado ao Miguel Couto. Fontana contou uma coisa, que eu ouvi. Explicou que não poderia acabar com uma tabelinha, se não fôsse impedido um dos dois avantes. Não disse, porém, que a solução seria nazista na base do Eichman: extermínio total. Não, não disse isto. Se houvesse necessidade de uma entrada mais violenta — também não disse isto e é interpretação minha — não titubearia. Bem, olhando-se o que está escrito, recordando-se o que disse MESMO Fontana, observando-se a maneira tranqüila como Tim dirige o Fluminense, vamos ver que a guerra psicológica terminologia empregada nos grandes combates, atualmente em voga no Vietnã, não passa de uma bobagem das maiores de uma tolice incomensurável. Ninguém vai querer me convencer de que Fontana é mais violento, ou mais viril, que Orlando Peçanha de Carvalho. Muito menos que o Brito joga mais pesado que o nosso capitão Hideraldo Luís Beline. Não, não vai ninguém me convencer disto. O que está havendo aí é falta de assunto. Como o pessoal anda sem saber o que fazer resolve inventar uma guerra psicológica. Vai ser pior para Fontana que isto assim continue. Também não quero meter uma pele de cordeiro, com asinhas de anjo de procissão de São Cosme e São Damião no meu amigo Fontana. Sei que êle não chega a ser um 7 de Setembro, mas é uma boa parada. Também não é um Frankenstein — não o atual, que não é de nada — ou primo-irmão de um lobisomem. O juiz que fôr designado para apitar Vasco e Fluminense deverá ter má atuação. Sim, porque na base da guerra psicológica o jogador Fontana será um marcado. Quando pegar na bola, ouvirá o trilar do apito do árbitro. Se cair na asneira de empurrar um seu adversário, aí estará desgraçado mesmo. Então, creio que o Vasco — em lugar do nosso amigo Zezé explicar aos jogadores as "ondas" da tal guerra psicológica — deverá protestar veementemente contra tais notícias. Não quero defender Fontana o Vasco Zezé. Não é problema meu. Não sou advogado e muito menos vascaíno. Acredito, todavia, que a situação que está se formando é de completa insegurança para que se possa assistir a bons jogos. Depois de Fontana, será a vez de Gérson. Depois Ditão. Depois, Jorge, do América. Depois Mário Tito, do Bangu. Depois, Escurinho, do Bonsucesso. Então não haverá mais espetáculos de futebol. O Maracanã será uma nova arena e quem vai ali para assistir a bons jogos, levará a vontade de ver gladiadores em ação. Também os que vão jogar se atirarão à luta sob dois aspectos, ou irão para uma demonstração de covardia total ou será "o que Deus quiser". É um meio errado de se divulgar o pensamento de um treinador. Não acho que o Tim esteja preocupado com o que disse, poderia dizer, inventou o central Fontana. Não creio que aquêles cabelos brancos de Elba de Pádua Lima sejam atestados eloqüentes de infantilidade ao ponto de preocupar aos seus comandados por causa de um outro jogador. Ou então o treinador Tim — numa demonstração de raríssima esperteza e de imensurável má-fé — quer pintar Fontana com côres negras de tridente e cheiro de enxôfre para influenciar no juiz do jôgo. Tudo isto pode ser. Tudo isto pode passar. O que pode resultar, dos tais resíduos que sempre ficam é a formação de uma mentalidade de total violência contra Fontana e outros em prejuízo ao nosso próprio futebol. O que há mesmo é "fofoca". Guerra psicológica, uma ova.*

Carlos Lima

*"Repórter Continental" noticia em imagem e voz, diàriamente no Canal 9, às 19,30h, agora com a colaboração do nôvo DC*

**Diario Carioca**

Rio de Janeiro, sábado, 18 de setembro de 1965

## *Olhai os lírios do Duque*

***Quando abria caminho para a Duquesa de Luxemburgo, rumo a Copacabana, o batedor cabo Costa derrapou, ontem, no Atêrro da Glória, e sua motocicleta incendiou-se ficando totalmente inutilizada. Ferido, o cabo baixou a um hospital.***

***A Princesa Charlotte, Grã-Duquesa de Luxemburgo, visitou o Hospital da ABBR, onde manifestou admiração pela obra de reabilitação dos doentes atacados de poliomielite. Hoje, ela e o Duque embarcarão para Mato Grosso (Fazenda Moreira Sales), de onde irão à Foz do Iguaçu, Curitiba e Paranaguá, retornando ao Rio, dia 21, para as despedidas.***

***Uma coroa de lírios foi depositada, na manhã de ontem, no Monumento aos Mortos, pelo Grão-Duque. O visitante estava acompanhado, nessa cerimônia, pelo General Ramiro Gonçalves, Secretário do Ministro da Guerra, e pelo Coronel Almir Soeiro, administrador do Monumento. As honras de estilo foram prestadas por uma Companhia do Corpo de Fuzileiros Navais.***

## *Trote cancela gregos*

Não se realizou, ontem, a conferência que seria pronunciada por arquitetos do grupo Doxiadis, na Pontifícia Universidade Católica, em virtude de terem sido suspensos todos os alunos do 5.° ano de Engenharia da Universidade.

Motivo da suspensão: os futuros engenheiros promoveram um trote de despedida da Faculdade, o que não é permitido pelo regulamento.

Funcionários ligados à PUC não informaram qual será a nova data em que se realizará a conferência, nem tampouco se há disposição em promovê-la novamente.

## *É deveras a Primavera*

Como parte dos festejos do IV Centenário, será realizada amanhã, às 16h30m, a Festa da Primavera, que constará de um desfile na Av. Rio Branco, começando na Av. Presidente Vargas e terminando no Obelisco. Participarão do desfile, que tem o patrocínio da Secretaria de Turismo, os campeões do carnaval dêste ano, a Banda Marcial do Corpo de Fuzileiros Navais e a Rainha e as Princesas do IV Centenário.

Foram armadas arquibancadas para o público, em frente à Escola Nacional de Belas Artes e na Praça Floriano, as quais poderão ser ocupadas gratuitamente. O desfile durará várias horas; como fecho, um espetáculo pirotécnico na Praça Paris, durante 20 minutos. Todos os artistas participantes do Festival Internacional do Filme assistirão à festa.

A Primavera será aberta pela Banda Marcial do Corpo de Fuzileiros Navais, acompanhada por um conjunto de 40 balizas. Em seguida, passarão dois carros alegóricos conduzindo a Rainha e as Princesas do IV Centenário e as candidatas ao concurso "Garôta de Ipanema". Depois desfilarão os carros alegóricos ornamentados com flôres, para escolha do melhor.

## *Coronel respeita estrêlas*

"O autor dessa notícia mentirosa deve ser, no mínimo, um artista" — disse ontem ao DC, bem humorado, o Coronel Américo Fontenele, desmentindo a informação de que os automóveis das estrêlas do Festival de Cinema haviam sido apreendidos pelo Serviço de Trânsito.

O Coronel explicou ter havido, apenas, um pedido aos representantes da SIMCA do Brasil, para registro, no Serviço de Trânsito, dos carros postos à disposição dos artistas. A medida visa a prevenir roubos e acidentes.

## *"Talões" já no jota*

A Secretaria de Finanças do Estado da Guanabara lançou a Série J dos "Seus Talões Valem Milhões", e já no primeiro dia foram trocados cêrca de 80.000 certificados.

Para esta série continuam valendo os comprovantes de compra emitidos a partir de 1.° de janeiro de 65. A Série I, que está esgotada, será sorteada no dia 29, em Copacabana, possivelmente na Praça Serzedelo Correia.

Foram instalados mais dois postos de troca, um no Engenho de Dentro, na Rua Adolfo Bergamini, 14, e outro em Copacabana, na Rua Xavier da Silveira, 40. O pôsto de troca volante do Largo do Inhangá voltou a funcionar na Praça Serzedelo Correia para melhor atender aos moradores de Copacabana.

O Sr. Paris Barbosa informa que na próxima segunda-feira estará reunida a comissão de apuração, na sede dos "Seus Talões", para examinar os 250 prêmios menores da Série H, sorteada quarta-feira última.

## *Iraiá entra na linha*

Hoje, a partir das 20 horas, os assinantes da CETEL, de 16 bairros de Irajá, poderão usar seus aparelhos telefônicos automáticos, iniciando a fase experimental da Estação 91.

A etapa que hoje se inicia será a primeira de uma série de três, previstas no plano de expansão dos serviços telefônicos na Guanabara. Até agora, foram instalados 1.500 aparelhos telefônicos, residenciais e não residenciais.

## *Helena é dos comerciários*

*Helena Sueli Pereira da Silva é a primeira candidata ao concurso Rainha dos Comerciários do IV Centenário, que o DC promove com a Emissora e TV-Continental, e o seguinte grupo de entidades: FACIEG, Federação das Associações Comerciais e Industriais do Estado da Guanabara, Associação dos Empregados no Comercio, Sindicato dos Lojistas e Clube de Diretores Lojistas.*

*Representa o Clube Sirulinos, que congrega os funcionários da Sears Roebruck S. A., trabalhando em Botafogo, como escriturária.*

*Natural de Belo Horizonte, mas já no Rio há onze anos, Helena Sueli deixou-se tomar de entusiasmo pelo certame, esperando bem representar o Sirulinos Môça simpática e comunicativa, ela tem um jeitinho bom de agradar e saber fazer amigos com incrível facilidade. Vai fazer sucesso pela afabilidade.*

*Estuda inglês. Estudou piano, deixou, e agora retoma as aulas.*

*Quem a trouxe ao nosso Departamento de Promoções foi o Sr. Antônio Costa Moreira, Diretor Social do Sirulinos, igualmente entusiasmado com o concurso — uma homenagem da mulher comerciária aos quatrocentos anos do Rio.*

# *Galã meloso põe melão na bôca de Rita Thiel*

**A alemãzinha Rita Thiel, um dos biquínis mais audaciosos do Festival Internacional do Filme, está de namôro firme com o galã norte-americano Troy Donahue, que ontem lhe serviu melão, de colher e na boquinha, à beira d'água.**

Pela manhã, ela, Dee Hartford, Beverly Adams e Troy tomaram café juntos, no salão do Copacabana-Palace. Rita bebeu laranjada e pediu mais café. Acha o café brasileiro "o mais gostoso do mundo", mas muito forte, por isso sempre o toma com leite. Além disso, comeu torradas servidas por Troy.

Enquanto mastigava um biscoito, Dee Hartford contava piadas. Está "adorando" Copacabana e anunciou que no mesmo dia (ontem) iria ao Corcovado, "e se der tempo, à praia". Beverly Adams, a mais séria da mesa, declarou, pensativamente, que gostaria de ficar no Rio, se não estivesse prêsa a tantos compromissos cinematográficos. De qualquer maneira, pretende voltar.

Troy Donahue, o galã de "Candelabro Italiano", sorria para tôdas, mas dava mais atenções a Rita.

Enquanto isso, a atriz uruguaia, mas que faz cinema na Argentina, Eber Russo, foi atirada dentro da piscina pelo nosso fotógrafo, e provou que nada como peixe. Beirando a piscina, em trajo típico, a Sra. Kashiro Kawakita, diretora da Cinemateca do Japão. O ator Luís Felipe Amando, que faz parte da equipe do "curto" "Crônica da Cidade Amada", também estava presente, acompanhando Eber.

No edifício em frente, dezenas de binóculos focalizavam a piscina do Copa. Mais tarde apareceu Jacqueline Sassard, espôsa de Zurlini e intérprete de "O Ponto Fraco das Mulheres" e "Guendalina". Trajava calça comprida e uma blusa estampada. Recusou convite para o banho, a fim de não ser fotografada de biquíni. Esta é a primeira vez que ela vem ao Rio e nos dois dias de estada, "gostou de tudo o que viu". Assistiu à exibição do filme americano e do japonês, dando preferência ao segundo. Achou as mulheres do Rio "lindas", e os homens, "normais". Tem 24 anos e 1,70 de altura. Ingressou no cinema aos 16 anos. Nos salões do hotel mostrava-se o grego Stathis Giallelis, que veio apresentar seu filme "O Ôlho da Fechadura". Está aqui há três dias e também achou as cariocas "lindas". Quanto aos cariocas, resmungou: "Ora".

### PANORAMA VISTO DO LADO

*Troy Donahue na órbita de Rita Thiel*

Ivette Mimieux foi à praia "às escondidas", mas os fotógrafos a descobriram. Recusou-se a posar e proibiu fotografias. Ante a resistência, acabou dando verdadeira "bronca" em todo o mundo e saiu "muito zangada" da praia, gritando: "Deixem-me em paz" Já Nancy Novak foi acessível e sorria muito, exibindo o busto. Depois de mudarem de roupa, Troy e Rita almoçaram na piscina, onde êle repetiu a história do café. Sòmente que, em vez de torradas, dava-lhe melão, na bôca, de colher. Usava uma camisa com o número 66. Comia camarão, maionese e "roast-beef" e "entornou" sal na comida.

Joan Stapleton, atriz inglêsa, preferiu fugir para a Barra da Tijuca, a fim de "melhor tomar banho de sol". Muito branca, e um tanto despercebida, banhava-se a atriz polonesa Lucyna Winicka. Murmurava-se nos bastidores do Copa que muitas atrizes estavam subindo à Barra para evitar fotografia e confusão.

Já se encontram no Rio alguns dos membros do Catholique International du Cinéma: Andrés Ruszkowski (Peru), Pe. Guido Logger (Holanda), Marcelo Moreno (Argentina), Ronald Monteiro (Brasil), Giacinto Ciaccio (Itália), José Olívia (Paraguai) e Padre Edeimar Massote, assessor eclesiástico. Ontem começou, no auditório da Embaixada Americana, a Mostra do Cinema Brasileiro, e também o Mercado Internacional do Filme iniciou suas atividades.

Com "A Falecida", de Leon Hirzman, o Brasil entrou, ontem, na competição do Festival Internacional do Filme. "Hors concours", a Inglaterra apresentou "Arquivo Confidencial", de Sydney J. Furie. Também foram exibidos dois curta-metragem: "La Premiére Usine Maremotrice du Monde, do francês Henri Antoine, e "Amsterdam", de Hermann Van der Horst.

### PANORAMA ENCOBERTO

*Jorge Guinle na órbita de Pat Jeffers*

# Mordida de macaca acaba com o Tarzã

Um repórter de polícia redigiria a notícia assim: Michael Henry, apelidado "Mike" (casado, 30 anos, hospedado no Hotel Excélsior), Tarzã de profissão, foi medicado, ontem, no Hospital do Pronto Socorro, com ferimentos no lábio inferior e no queixo, provocados por uma mordida da macaca "Chita", quando filmava, num "set" construído no Jardim Zoológico, algumas cenas de "Tarzã e o Grande Rio".

Procedente da selva (de asfalto), Tarzã vai à procura de um cientista seu amigo (Paulo Gracindo), que sabe da existência de um amuleto pertencente a uma tribo africana em guerra para encontrá-lo. Localizada a residência do "cientista", o homem das selvas apresenta-se e resolve visitar seus animais.

Sempre acompanhado de "Chita", seu chimpanzé de estimação inspeciona o Jardim Zoológico do amigo. E foi justamente nessa inspeção que "Chita", não se sabe muito bem por que, pulou no colo de Tarzã (em roupas de civilizado) e, ao invés do beijo, tacou-lhe uma dentada no queixo, quase arrancando um pedaço de carne. Imediatamente a filmagem foi interrompida e Mike Henry conduzido, num carro particular, ao Hospital Souza Aguiar. Ali foi operado.

Mike ficará em repouso alguns dias no Hotel Excélsior até poder retirar as ataduras do queixo — mas as filmagens continuarão, segundo informa o produtor Steven Shaagan, "porque se perde um guerreiro, mesmo que seja o principal, mas não se perde a luta". Quanto a "Chita", continua trabalhando normalmente.

O ferimento em Tarzã foi grave. Por pouco êle não perdeu o queixo. O dr. João José de Oliveira, chefe da equipe médica do Souza Aguiar, teve de reunir outros colegas e realizar operação de emergência no "Rei das Selvas", fazendo um 'enxêrto" no queixo, para evitar cicatriz. Tarzan, apesar da sua dureza, mostrava-se bastante nervoso e chegou a gemer na hora da anestesia.

Embora Tarzã e "Chita" sejam amigos há mais de 30 anos, essa amizade é, no fundo, apenas superficial. Isto porque Mike Henry, o 13.º Tarzã da tela, só veio a conhecê-la na viagem ao Rio, onde, diga-se de passagem, pareciam entender-se. Ontem, inesperadamente, talvez por tédio, talvez por nervosismo decorrente da repetição da cena, o chimpanzé agrediu o amo.

### PALPITE DO BICHO

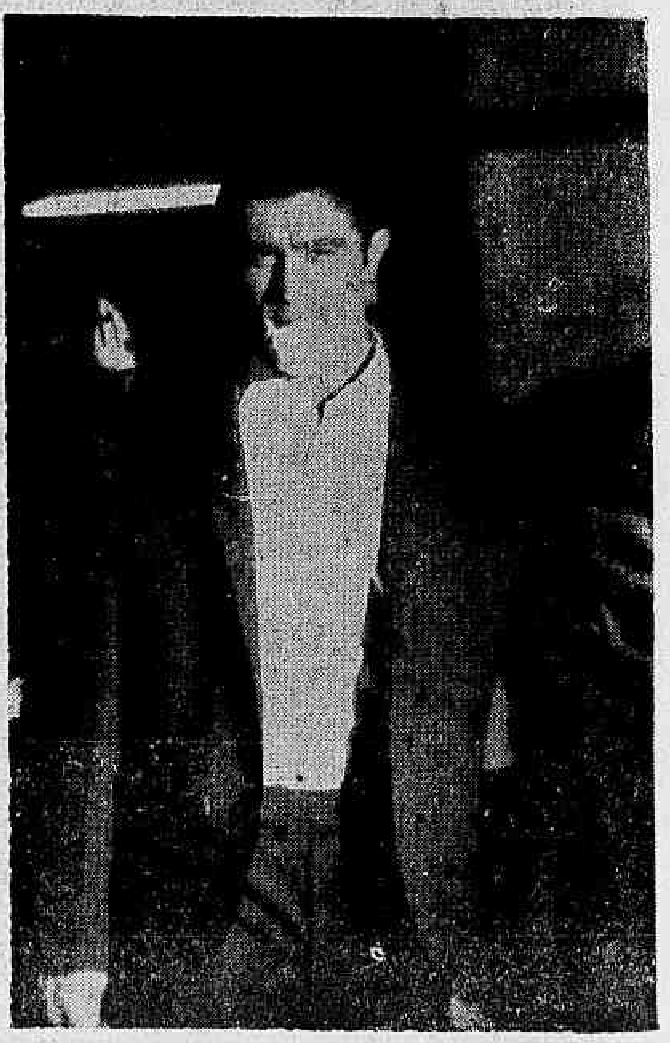

*Tarzã levou 18 pontos. Mas 18 é porco*